SHANGHAI, FRIDAY, APRIL 16, 1920. THE NEW SHUN PAO, CHINESE DAILY NEWS. PUBLISHED EVERY MORNING, INCLUDING SUNDAYS

新申報

NEW SHUN PAO

中華民國九年四月十六日

夏曆庚申二月廿八日星期五

第一千二百二十二號

今日四張售大洋二分四釐

電話總務部五十號編輯營業兩部五一號

中華郵政局特准掛號認為新聞紙類

館設上海望平街一五八九號

定報價目 三月二元四角 六月四元八角 全年九元六角 日本同 歐美倍報費先惠 郵票九五

廣告刊例 頭等二行起碼 第一天每行一元 第二天起每行七角 後幅三行起碼 第一天每行四角 第二天起每行三角 短行五十字起碼 第一天每字五厘 第二天起每字四厘 方寸二方寸起碼 第一天每方寸二角五分 第二天起每方寸二角

……副經理……任歡迎 電話 經理室一千三百四十號 營業一千四百八十五號 1209

林琴南先生最近著作蠡叟叢譚出版預告

先生道德文章久為士林敬仰婦孺咸知顧先生惜墨如金著述甚少是編為先生最新之作雖莊諧雜出語怪語神而崇正抑邪一以維持名教為主且文章樸茂雅近漢唐每篇結構各殊神完氣足全書無懈可擊洵傑作也先印第一集精裝一冊定價大洋四角茲為優待閱者起見發行預約三千部每部收回工料實洋二角外埠函購郵費加一郵票九五(如欲先寄奉預約券者另加三分)準夏曆二月底出版屆時憑券取書愛讀先生著作者幸勿交臂失之再海內名流碩彥光賜序跋題詞者無任歡迎俟出版後當寄奉本書五部聊酬雅誼現已校印惠稿務希從速遲恐不及加入也

總發行所上海望平街新申報館 成記書局 謹啟

新法修身 新法國文

這兩種教科書是最近出版的材料方法很新穎分量支配很適當諸君一看便知道是國民學校裏用書從來沒有過的

新法修身教科書 教授案 前四冊每冊 七分 二角四分 對折 三分半 一角二分

新法國文教科書 教授案 前四冊每冊 一角 四角 對折 五分 二角

商務印書館發行

新法(3) 1254

商務印書館九年出版 歐戰後之世界最新地圖

附 歐洲現勢圖 奧匈分裂圖 德意志波蘭合圖 巴爾幹半島新圖 另附華英地名表一冊

是圖依據凡爾賽和約並博采東西圖籍編輯而成新興之國國際同盟管轄之地各國委任管轄之地以及住民投票自決國籍之地悉照現在情形詳細註入新舊國界並以彩色分別標識又以歐洲疆域變更最多插附歐洲總圖一幅歐洲之中尤以德奧匈及巴爾幹半島為甚更附分圖三幅另附華英地名表一冊依筆畫排列尤便檢查凡研究地理及欲知世界戰後之新形勢者皆不可不備

發售特價 定價一元 特價五角 陽曆九年五月底截止 1384

上海賽馬

陽歷四月拾七號即陰歷二月念九日下午一點一刻起賽入場券每位一元特此佈告 1441

洵近日補血藥中之聖品

闕之血何也西洋參也高麗參也吉林參也人人知其為補血之良品也然吾嘗試之再試之其能收效者百不得其一然則真正能補人之血醫人之甚信仰者而最收效力之九造真正血乎九造真正血者艾羅先生所發明也而中法大藥房所發行也該藥房出品之衆多收效之浩大固已嘖然新出之九造真正血尤能超出羣倫比衆不同洵今日補血藥中之聖品醫界中之傑出者矣余前患貧血之症得該藥之醫治而獲全愈因作斯文以告人世察之 徐鶴撰贈(蘇州同里鐵堂浜)上海中法大藥房錄登

九造真正血價格 小瓶每瓶洋八角每打洋八元 大瓶每瓶一元五角每打十五元

吾嘗讀生理衛生學知人體骨骼之組織血液之循環其強也其弱也關係於一身之健康與否非淺而非少也然吾……

人丹 招請外埠城鄉村鎮代理發售各家注意

龍虎商標 國貨人丹 由內務部化驗批准農商部註冊給照 係完全國貨行銷已久婦孺皆知主治四時感冒吐瀉寒熱及胸腹飽脹頭昏腦暈一切暈眩山嵐瘴氣並能止渴生津 近值振興國貨因今歲擴充銷路不論遠近城鄉村鎮有願代理銷售之家俱有特別利益 請向上海三馬路本藥房訂銷欲知細章函索即寄此啟

上海三馬路中法大藥房披露

河南正券後天開彩

河南正券額設三萬張七五派彩額少獎多為獎券中最易得彩之券上期正券頭彩五萬元為四馬路牙醫生梁煜臣君獨得全張 冀所謂購者易中富可立待矣現屆第三期正券後天開彩 諸公欲如梁君之成富翁者請速購買幸勿交臂失之

上海券業同行公啟 1450

河南救濟總局通告第四期正券修改新章

改為四萬張每張售洋三元頭獎四萬元獎多價廉以副樂善諸君愛購之雅意特此通告 給獎章程請閱第一張第四版

本獎券係救濟災黎起見特發行有獎正券原額三萬張頗蒙各界歡迎以故每期不敷分銷致使樂善諸君有向隅之怨 1455

上海東方儲蓄銀公司廣告 開幕廣告

本公司為華洋富紳所組織資本金一百萬元專做地產公債股票貨物棧單各項妥當抵押借款業在法總領事署註冊內撥十萬元開辦有獎儲蓄每會月付洋十二元每月開獎兩次得中二千五百元其半數或四份之一亦可照發存單計全類共付洋二千一百十六元到期還本且加餘利計洋二千五百元比衆格外優待欲閱詳章函索即寄業經各項妥當擇於陽歷五月五日(即舊曆三月十七日)正式開幕各界惠顧無任歡迎(附告)現因行址設在法界愛多亞路二洋涇濱南堍轉角第念三號尚未裝修妥善暫假五馬路外灘六號為臨時事務所

華洋經理 彭恩忠 馬秉 同啟 電話中央二五八二 1447

中華銀公司廣告

本銀公司依照有限公司條例由京內外各銀行集資壹千萬圓經政府特准承辦或承募國家地方及公司各種債欵為營業凡有興辦公私路礦及其他各種實業有確實辦法須籌集欵項者請與本銀公司事務所接洽可也 事務所暫設北京前門戶部街銀行公會內 電話東局第五一六號 1448

德律風用戶諸君鑒

本行一千九百二十年份華文新行名簿現已印就各用戶可飭人將舊簿送至本行調換新簿不另取費再各用戶如察見新簿內有錯誤之處請隨時通知本行修正為盼

華洋得律風公司總理謹啟 1319

商辦輪船招商總局發息廣告

本局上年己未結帳公議本屆股息計航業每股六兩五錢產業每股四兩仍照每航業兩股產業一股連帶併發共計規銀十七兩正於舊歷三月初一日起憑摺給發另有帳略刊送

董事會謹啟 1423

香港上海興華製麵公司廣告

逕啟者本公司為在滬加設麵粉廠所增招之股現將滿額惟掛號認股者尚源源而來既承諸君如斯美意敢固辭務請認股者早日交銀免使額滿見遺則不勝幸甚此佈(收股處)香港中環海旁本總公司 上海英租界大馬路本公司 廣州油欄直街永康公司 南京交通銀行 天津交通銀行 上海中華銀行 上海交通銀行 漢口交通銀行 北京交通銀行 香港上海興華製麵有限公司謹啟 1324

匯康外國紙號開張廣告

本號今特運到匯大洋行花旗報紙各磅牛皮紙並專運各國銅版紙鈔票紙各磅大小道林各磅模造紙以及有光紙臘光紙各色彩紙粗細紙張等類一花式繁多不及全載今本號開張伊始定價格外克己如蒙惠顧請移玉至英界交通路中市一百〇三號門牌無任歡迎此佈 163

上海依巴德電器公司發息廣告

本公司第六屆結帳經常年會議決每股仍派利息一分一厘特登中西各報俾各股東注意是幸 1406

上海依巴德電器公司續添新股洋五萬元緊要啟事

本公司續添新股五萬元並分派公積會於三月二十七日董事會議決股東會通過早經刊布分送在案各股東權利攸關幸勿自棄特此聲明希請注意焉

書記戴耶奉董事會啟 1407

坤範女子中學校添設婦女半日補習科招生

章程函索即寄 校址上海梅白格路頤康里

香烟 品海

烟絲柔潤為其香味極佳之明証且味道溫和可口無怪人人均讚美之也

此真正價廉物美之香烟

駐華英美烟公司總理 有限英國公司

第三期慈善救濟皖振副劵捷報大奬

頭奬 第二千四百六十三號 由漢口中國銀行承銷
二奬 第二萬七千五百七十六號 由本埠廣萬利經售
三奬 第三千另四十四號 由本埠必得利經售
四奬 第三萬一千九百四十六號 由杭州和記公司經售
四奬 第二萬另三百八十七號 由本埠飛來福經售
五奬 第七千一百八十六號 由漢口中國銀行承銷
五奬 第二萬四千五百十六號 由本埠大發祥經售
五奬 第三千九百三十一號 由本埠有利元經售
五奬 第一萬七千九百二十一號 由杭州長發源經售

慈善救濟會啟 1457

河南救濟總局宣佈第二期正劵得奬人姓名錄

頭奬 第二萬一千〇八十九號 本埠有利源承銷 〇本埠英租界四馬路六十二號梁煜臣牙醫生獨得全張〇江裕輪船張君得一條〇新北京輪船與開北同昌…〇新寗輪船羅阿金阿二合得八條〇群王君合得一條〇銅錫作蔣君得一條〇程贊清得一條〇大官得一條〇嘉興大利公司代收胡君得一條

二奬 第三千一百五十六號 本埠南永泰承銷 轉批老通源售出 〇平湖元興祥銀樓馮君得一條〇又吳梓安得一條〇又徐偉才得二條〇又丁…

三奬 第五千八百五十五號 平湖大興公司承銷 平湖興昌羊毛行陸君得二條

1427

河南正劵第四期准二月廿九日發行

1451

湖南水災籌賑副劵將近開彩

1352

第十七期慈善正劵准於陰曆三月十四日開奬

1376

春酒筵資移助幼稚所建築經費

本埠塘山路建築幼稚所收養迷路無依幼稚男女自民國四年由租界工部局贊助開辦以來人數日多由公廨發交者尤佔多數前年蒙三等募助工易等語滬埠商務繁盛春酒之資所費甚巨酬酢往來既勞跋涉又慮非易等語或係行號名義或係個人名義節省移助容隨時登報聲明無任跂盼 朱葆三 須銀二萬五千元籌募倘蒙各慈善家贊同或係行號名義… 周今由葆三等發起將春酒筵資每人折銀二百元撥助該所建築經費洋一千元送公廨轉交存儲去年又接公廨諸君來函添造房屋地價須銀 助洋二百元沈聯芳助洋二百元陳伯剛洪雁賓二君爲接辦新旗昌洋行撥助謝客筵資洋二百元

A1732

蘇州 蘇州儲蓄銀行廣告

十四日即舊歷二月二十六日先在蘇城古市巷八十三號開始營業一俟新屋落成再行正式開幕如蒙惠顧格外克己

經理 吳伯英 總務 魯永霖

總董 洪少圃 協董 鮑星槎 董事 胡肇江 鄧君翔 金寰伯 王孟鎔 周特人 吳養之

電話六九八 電報掛號五六八五

本行集資五十萬元在蘇州城內觀東大街自建行屋另設堆棧呈請財政部核准在案定專辦各種儲蓄存欵活期存欵整存零付零存整付獎勵儲蓄等存欵及抵押放欵貼現放欵買賣有價證券代理各處匯兌以及銀行一切業務備有詳章隨便取閱玆定於四月

監察 嚴鞠市 曾獻丞 馬式如 施省之 徐寶琪代 陸冲鵬

1397

滙通公司全盤呢絨洋貨各種緞邊底貨於二月廿四日大減價廣告

英大馬路 小菜場對門

本公司創設多年專銷高等歐美呢絨各種洋貨緞帶珠邊化粧等品久已名馳遐邇各界推許玆因股東無意經營決於即日起將全盤各貨削價出售所有減價各貨志在急於出卻概不顧全血本較之普通用減價名義以圖招徠者目的不同凡各界諸君欲得眞正價廉物美之洋貨請速貴臨無任歡迎之至如貴客執有大馬路拋球場口大綸綢莊支貨手摺及大綸禮票者均可向本公司支取廉價各物

謹此附啟

1386

整理棉業籌備處啟事

本處整理棉業純以提倡國貨杜塞漏巵爲宗旨久爲國人所共悉乃近日各報竟載本督辦有大借日欵之事以致羣情惶惑各界紛來質問實屬駭異除電復並電請大總統國務總理各部總長各省督軍省長各區都統通令查禁外特再登報聲明

1408

教科書大革新 又進步了

新教材教科書 國語讀本 中華書局出版

中華書局出版的教科書，是進步的，不是守舊的。自從有了中華書局以來，教科書的進步革新和從前迥不相同。國民學校國文科改爲國語科，是我們向來主張的，教育部最近通令，從今年秋季始業起，第一二年一律改用語體文。這部國語讀本是照最進步的方法編的。第一冊開首是注音字母，編製的方法和次序都是最合於教授的。注音字母完了，接着是極短的語體文。第二冊到第四冊由簡短語體文慢慢的加長。第五冊到第八冊由國語進步到國文。生字一律用注音字母注音。總期四年畢業，語體文可以看，可以寫；普通的國文也可以看，可以大略明白。這部國語讀本選適合兒童心理的教材，適合現在世界和我國大勢的教材，活潑有趣的教材，切實有用的教材。總期兒童易於了解，四年畢業可以具完全做人做國民的知識。這部書編訂的人，有國語大家王樸先生，國語學大家黎錦熙先生，研究各省方言的陸費逵先生，研究語法的沈頤先生，和學識經驗很富豐的黎均荃、陸衣言、張相、戴克敦、劉傳厚幾位先生。這部書共八冊，每冊定價銀一角，對折實售五分。第一二冊已經出版了，第三四冊即可出版，全書於暑假中出全。（庚50）

滬上葉子春標奬券五彩誌禧

第二期綏遠刷券第一萬零五百九十七號高中五彩實由本行售出其得主姓名俯告遠近各貴客如蒙賜顧無任歡迎外埠原班可件賜函請寄南市裏關橋北堍偏原興轉交 葉子春啟 173

脚踏扶梯步步高

扶梯一步高一步 小孩子身體輕鬆 跑上去最是靈便 本公司嬰孩牌香煙的生意 自從發行到今 一步步高得多了 譬如小孩子跑扶梯 若說怎樣高上去的 自然因價廉物美的緣故 敬告愛吸香煙諸公 大家快來購這價廉物美的好煙

上海大昌煙公司總發行

上海電報局廣告◉陝西省白河縣電報局於四月五日開局通報此啟

上海電報局廣告◉廣西省羅里電報局於三月十九日開局通報此啟

上海電報局廣告◉廣西省八渡電報局於四月一日開局通報此啟

上海 香港 馬玉山公司糖果餅乾

樓上精美大菜

上海新同行 震泰銀樓門面落成擇於陰歷二月廿六陽歷四月十四日大開張

兼售原當赤金首飾 開設法大馬路東新街口 電話中央三千一百十九號

安順船局緊要啟事

敬啟者滬甯鐵路管理局因便利旅客起見特將安亭老車站歸併旅站加長月臺旅客上下更爲安便玆復由本局商准車務總管所有上午（九點廿三分）無錫來滬之四號快車到安亭新車站停靠一分鐘自陽曆四月十二日即夏曆二月廿四日起以便蘇州無錫往來乘客特此通告

新中國雜誌第二卷第四號四月十六日出版

要目

▲攻造和約之研究……顧紅葉
▲非愛國主義識語……王小隱
▲人類共存與中日共存（駁日本文學士博士澤柳政太郎日華共存論）……張煊
▲生命論……劉叔雅
▲經濟發展之程序與將來……吳載盛
▲世界經濟之兩提案……
▲新文學概論……瑟廬
▲德謨克拉西與教育……鄒恩潤
▲讀紅樓夢剩語……王小隱
▲紅衫記……陳良猷
▲優境學……趙天聲

每月一冊 三角 半年六冊 一元六角 全年十二冊 三元 郵費每冊三分 國外照加

發行所北京總發行所亞東圖書館◉分售處新申報館◉泰東圖書局◉羣益書社◉徐家匯蘇新書社◉湖南總發行所長沙羣益圖書公司◉保節堂街育英學校◉四川總發行所成都桂王橋華洋總派報處◉華陽書報流通處◉廣東總發行所廣州高師學校◉太原山西日報館 尚有其他細目不及備載 其他各省各縣均有分銷詳載本誌

※命令※

四月十五日陰曆二月廿七日

大總統令 內務農商兩部呈請將浙江三門灣定爲試辦模範自治農墾區域安置回國僑民 俾興實業等語、僑商同屬中華國民、比年以來、眷懷祖國、咸思復我邦族、於農工商各項實業、協力經營、本大總統迭經切令地方長官妥爲撫輯、惟是該僑商等久寓海外、習尚各殊、或以顧有定needs而企業無由發展、或以初歸故土而情形未及周知、非亟設法勞來、何以資招徠而慰人望、該部請將浙江三門灣定爲模範自治農墾區域、自爲優待僑民振興實業起見、應即准如所擬、由部會商浙省軍民長官切實規定、並應由外交部分飭各埠領事通知僑團公舉代表回國妥籌辦法 次第推行、總期旅外僑民聞風興起、近以彰悅來之治、遠以樹拓殖之規、有厚望焉、此令、

又令 任命張鴻逵爲陝西陸軍第一混成團團長、此令、

又令 國務院存記段德霖著交陸軍部酌量任用、陳福榮著發往江西、汪錫瑞著分發湖南、交各該省長酌量任用、此令、

※評論※

◉東亞隱憂（記者）

歐戰告終。和會結束。現今時代。爲武裝和平之世界。識者早抱有隱憂。蓋亞東問題。未有解決。恐不免爲將來之導火線也。

浙江湖報出版預告

本報准於五月一日出版每日一大張半以啟迪民智爲宗旨從出版之第一日起送閱三天登白七天特此預告如有熟悉各界情形願充訪員者請先寄新聞三天合則函訂及願任外埠代派處者亦請預約爲盼

湖州烏盆巷浙江湖報館啟 電話一四五號 C170

請……部註冊……國貨 [illegible]

沈製鏡面散

[illegible]各北公道原班回件寄票通用九五折　總發行上海法界湯弄大街人壽醫藥室　外埠函購郵局妥速

德醫朱壽田遷移廣告

本醫室因合同期滿今暫遷在三馬路老半齋東壁弄內一百十七號電話中央四千四百八十六照常視診恐未週知特此佈告　1346

東鄰野心眈眈虎視經營東三省不遺餘力茲者以藉口激黨與俄啟釁而英美各國又以反對日軍聞星星之火可以燎原涓涓不塞將成江河我人觀於其微能不爲東亞神州抱無窮之戚耶

＊專電＊

北京

●院通電各省區軍民長官和議不容再緩積極進行仍賴羣策羣力各軍民長官匡時衛國夙深倚畀所冀共體斯旨以匡時艱並轉電王揖唐確聞政府發此電用意係促各督長速發聯名通電提出和局新主張（十五日發）

●密報日軍在海參崴勢燄益張佔交通機關阻各國代表會議（十五日發）

●黑督電據海拉爾鎮署電日軍捷克軍衝突互有傷亡流彈斃鎮署弁目一傷衛兵二日捷當局及美法軍官議辦法捷軍官特來署道歉願償卹可和平了結現地方由我軍警維持（十五日發）

●新督電俄新舊黨爭日烈一時難解決請由部迅撥槍五百枝彈三十萬以固新防（十五日發）

●駐外各使均電告各國對俄通商均觀望未決（十五日發）

●霍爾瓦特由交通部聘爲最高等顧問月薪三千元公府亦將畀以顧問職霍氏隨員那德諾夫克德司斐亦將由交部安置（十四日發）

●正午總統宴拉門德美代使財部總次長張壽齡梁士詒周自齊等陪一席連徐共十八人二時半散宴拉氏即往靳宅（十四日發）

●拉門德擬赴靳宅正式談話昨未果行靳揆定日內宴拉後再開談（十五日發）

●日本正金銀行代表柿內昨抵京與新銀團問題大有關係（十五日發）

●雷震春張勛在永康胡同密議時局進行聞將來同時起用均在長江方面（十五日發）

●學生決停止分組自首遇必要時函各校全體赴廳一面延律師爲被拘辦各生辯護（十五日發）

●四時美館漢文參贊介紹美國蠶絲團嘉那等九人謁總統（十四日發）

●容揆電告新美使已啓行下月中旬可抵京（十五日發）

●旅俄華僑王雁賓等呈受激黨害請設法回國交外部擬辦法（十四日發）

●香港米荒港商請至湘購米五十萬石決電湘督徵意見再決（十四日發）

●魯田督電告十二由津回魯地方安謐（十五日發）

●蘇州日兵殺人案將提京交涉（十五日發）

徐州

●今晚學生搜查日貨在大同永店查去日貨甚多（十五日發）

＊國內特約電＊

●中孚通訊社十五日北京電　段眷屬已赴團河決在彼過夏

●十五日北京電　粵訊桂陸將背岑聯唐集邕會議與北方謀和

●十五日香港電　桂軍助岑脅李烈鈞酒逃後又有逐岑意岑謀離粵軍府將全體瓦解

＊國外特約電＊

●德總理詆責法國背約

路透社十二日柏林電　德總理穆勒氏今日在國會演說之際、反對法國占據佛蘭克福鎮、詆責法國違背凡爾塞和約、不信任國際聯盟、謂法國此舉、未得其他簽約國之許可、既爲和約所不許、且直接違背十二月八日之議定書、議定書中聲明戰後違背和約之行動、僅能按國際公法所開各條、或和約條件懲治之、並未許單獨之簽約國、侵入德境也、國際聯盟公約、亦載明凡欲攻擊未入聯盟之國、非先陳訴于聯盟會、不許擅自啟釁、德總理並反對法國用黑兵占據德土、並不以協約國兵力漸減弱之說爲然、德總理又曰、法國之舉動、已致勵德國國民之天性、使德國軍閥主義、復起衝動、德國現正與協約國談判、擬將許德國保留目下軍額之條約、展長至七月十日、

●美京又傳威爾遜病耗

路透社十二日倫敦電　泰晤士報紐約訪員電稱、華盛頓政界復盛傳威爾遜總統政躬欠安之消息、

●索諾拉州脫離墨西哥

路透社十二日紐約電　墨西哥索諾拉州議會、已宣布建設共和國、克萊斯將軍布告索諾拉兵士、命抵禦加蘭柴總統軍隊攻入境內、

●瓜特瑪拉國政變續誌

路透社十二日華盛頓電　國務院擬有消息、謂反對瓜特瑪拉共和國總統加白、拉氏之黨徒、巷戰後、已占據京城、美國巡洋艦太柯瑪號、與酒行供給船尼亞加拉號、已派水兵登岸保護美使署、

●美國罷工風潮仍蔓延

路透社十二日紐約電　中西鐵路之河工、雖有上工之說、而罷工風潮、仍向地方蔓延、半官界估計路工之罷工者、共有四萬人、此外尚有他項工人數十萬人、國防議會現正計畫、應托貨車運輸事務、據稱政府所有之貨車四萬五千輛、可於極短時間內召集、此外尚有私家貨車七百萬輛、可以應用、

＊世界新聞＊

●英法間力圖消釋意見

路透社十三日倫敦電云、法總理米勒蘭氏今晚在巴黎見客、謂英法間近日雖意見稍有參差、然無礙於根深蒂固之聯盟、法人居於來因河左岸、故知德國較切、真正協約、極爲重要、而在此時爲尤甚、蓋有此助方可保證和約之實施、並解決海外許多難題也、法國所望於德國、但必表示其履行和約之真正願意、德國有關於解除武裝戰事罪犯、煤斤、繳出砲位等事、迄未有何舉動、而黷武精神則仍存在、今佔領德境之問題、英法間已有最後之解決、毫無惡感存留、賓碧爾士現已照常出席於大使大會、

又十二日倫敦電云、波拉勞氏今日於下院辯論法國占據德鎮問題時、起告全院、謂該問題之影響、匪特及於大不列顛、且及於其他協約國、此後有所發展、或須一加辯論、但彼希望弗有此日、全院當知政府中之一員、如在下院有所宣述、則必類於批評吾人之協約國、且使德政府在協約國關於和約重要部分、意見全不一致之心云云、下院遂將該問題擱起、

又十二日巴黎電云、聞法軍退出佛蘭克福與達姆斯太二鎮時、並將退出化姆堡與哈諾二鎮、德國請將解除軍備之期限、展長三個月、此事將爲桑里摩和會第一討論問題、又法國所佔之德土擬以梅恩河諸鎮爲限、俟魯爾區域之德軍減至如常時之數、即擬退出所佔諸鎮、

●愛爾蘭新芬黨在獄絕食

▲檢事長宣布情形　路透十二日倫敦電云、愛爾蘭檢事長、今日在下院宣布芒特覺獄中新芬黨絕食之情形、據最近消息、絕食者內有數人、瀕於危境、計所謂政治犯一百五十一人、絕食者八十九人、近今維姆胡特斯克魯白斯獄中之新芬黨徒、亦有絕食行動、今已不復行之、

▲衆議員提議優待　又十三日倫敦電云、今日下院開議時、議員康諾爾氏謂新芬黨之被拘者、當視如政治犯施於愛爾蘭之武力壓制、業已失敗、徒令愛爾蘭人益爲忿怒、而思叛變、又稱如拒絕飲食者、不幸竟死、則其影響甚爲可慮、工黨議員克萊恩氏贊助康諾爾氏之說且謂愛爾蘭勞工行動、恐將延及全國、統一黨議員比萊爾氏謂紐約被拘之過激黨、亦嘗拒絕飲食、美政府曾施行與英相同之計議、愛爾蘭檢事長起稱、所拘之人、均按照法律拘捕者、彼等今惟圖自盡而已、有人要求改善施於罪犯之待遇、費蘭臣將軍無允許之權、愛爾蘭之警察萬人、力不能維持治安、故不得不借重兵力、否則存儲多數炸藥之所、恐不能占有、而各處之亂事、將紛起矣、波拉勞氏亦謂政府之決議、未便更改、若因諸犯希圖自盡而釋之、則政府將不能維持法律與治安云、

▲工聯會布告罷工　又十二日倫敦電云愛爾蘭工業聯合會大會幹事部、已發布告、定期明日實行愛爾蘭全境罷工、以抗議當道加於政治犯之待遇、並要求釋放彼等、報館、電報局、糧食店、及其他人生必需之事務、均不在罷工之列、

＊國內新聞＊

●段合肥避囂團河之近訊

段合肥自避囂團河後、雖來京兩次、然雅不願預聞政局、再蹈漩渦、故旋來即返、擬在團河小住爲佳、一時決不住京、聞合肥眷屬、十三日亦移居團河、此亦暫不回京之表示也、然合肥雖住團河、而總統對於政治上重要問題、仍不時諮詢、藉資倚畀、又聞總統十三日派傅良佐赴團河、訪晤合肥、關於政治上重要問題、有所商榷云、又聞段合肥自赴團河之後、大有久居之意、並擬在彼過夏、近已飭人修理房屋、而總統有許多要公向合肥諮詢之處、故十二十三兩日派人前往、勸其仍居北京云、

●拉門德在銀行界之演說

本月十二日晚我國銀行界在外交部迎賓館設宴、歡待拉門德及其隨員、由梁士詒主席、與宴者除中國各銀行代表外、尚有外交次長陳籙、外人方面則有美使館館員及其他外人數人、梁士詒致歡迎詞畢、介紹拉門德演說、其詞如下、鄙人謹代表同人致謝諸君之盛意、貴國文化之高古、早於美洲立國數千百年、鄙人得履斯土、榮幸何極、初來斯土、所見所聞、在在豁人心目、歎於貴邦人士之垂青、且見兩國人士非常親近、尤爲欣慰、鄙人頗願乘此關於新團、貢獻數語於諸大君子之前、自余來後、謠諑紛乘、言過其實、尤不容不稍稍自辯、請先略辨謠傳、悠悠之口、似以新銀團志在營業於中國、其實不然、吾儕之意、倘中國果有所需、可加援助、實則毫無强制之意、余本國待辦之事尚多、安能僕僕久居此、今日新銀團諸國皆缺流動資本、倘余告以中國無需他助、彼將節其所蓄、以應本國之急需、是故君苟不欲吾儕來者、吾儕決不來相强也、　茲請進論新銀團　此爲一年前四大國協定之計劃、數月前美政府曾向英法日三國提議共組一新銀團、範圍較前廣大、四國銀團自由聯合、助中國振興實業、如便利交通改良幣制等、再每銀團須以所得權、未經着手進行者交與新銀團、妨害中國之安全、且免爾虞我詐之弊、而收五國合力之效、不獨中國、東西各國胥蒙其利也、美人多以約翰卿賴全體投資者之實力、不獨富有之家、即我國全國勤儉耐勞之民衆、皆與有力焉、故新銀團對於彼等之投資、宜善爲支配、而示精確之眼光、故新銀行欲在中國成事、非得全國成事、非得全國人民及今晚在塲者銀行家之贊助不可、諸君如不信賴吾儕、萬難前進、然吾儕殊不欲中國全倚賴新銀團、須以自拓富源振興本國爲主張、新銀團之担負愈輕、於吾之所事愈少、則吾儕所仰望於中國者可以稍慰矣、末請代表美國銀行團、即代表英法兩國略述數語、吾儕對於中國之前途、胥抱莫大之希望、與諸君同、但願中國將來發達如美國、吾國四十八州前所主張之開放門戶、爲中國之金規玉律、美政府即本此意組織此團、以破除將來之勢力範圍、開放中國之門戶、聽外人自由往來貿易、去年五月、新銀團在巴黎照上述計劃籌備、聽四國政府之制裁、英美法皆完全贊成、獨日本附加條件、欲將滿蒙數處劃出新銀團之外、他國銀團及政府皆以此種保留、與自由合股開放門戶兩政策背馳、故吾人在日屢開會議、試觀日本肯否以同樣條件與英法美三國加入此團、日本銀團力承所願、惟待彼國政府之批准、倘不得要領、則日本不來、果爾日本將自失其良機耳、再有一事亦經誤解者、即人多謂新銀團欲擴張勢力、經營中國各種之事業、如新銀行商務製造等、此言大謬、予已述及新銀團僅欲籌備數種根本大事業、發揚光大之、樹一穩固之基礎、俾銀行及商務之私人企業、有所倚傍而建立、中國有一聞人、曾言新銀團欲操縱中國銀行業、至少亦須兼併中國銀行、斯言亦誤、吾儕並無此種計畫、有則大背初旨、吾人惡此、與中國銀行界等也、新銀團蓋有兩種務義、假設中國需助、此團對於中國人民負責、須察看借與中國之金錢、是否盡歸實用、而不擲於虛耗、且是否用以開拓富源、是故欲令中國及新銀團胥知此目的之得達、非籌設相當之管理法不可、俾金錢得用正途、若以籌備借欵之相宜保障、爲監督中國之財政、未免失言、第二種義務、即吾儕對於本國人民負責、諸銀行家必知美英法日銀團之存欵、實不足以應中國諸大事業之急需時、各理其事、而聯合服從中央、但中國各省、亦能自治而服從政府、更願中國交通大發達、使商貨民情交換無已、千里如在目前、吾美百年來之興盛、舉賴交通之便利、商務之振興、國有橫洲之鐵路、而西北西南之穀倉、源源接濟、太平大西兩洋岸、聯成一家、中國如無同樣之作爲、國內之安全難保、凡友愛中國者、靡不以此爲職志者也、諸君須知新團尚未完全成立、倘無諸君之願望與協助、此事必不得成、即成亦必無效、欲求此團有造於中國、中國須先調和聯合、安居樂業、振興實業、日臻月盛、庶幾其兩利乎、

●拉門德拒絕借欵之外論

必得欵作何用之保證

大陸報北京通信、述北京政府謀以修造石德鐵路名義、借日欵未成、現方與拉門德氏接洽認購交通公債云、余述此事、有二層原由、一此事之本身、殊屬重要、二政府拉門德與新銀團之三方面計畫、相差甚遠、可於此事見之、二閱月前、政府曾向日本謀借三千萬元、以作修造石德路之需、以京漢路收入作担保、此事苟成、則非獨中國之新幹路一條、歸日人掌握、恐收入素豐之京漢路、至終亦爲日人所得矣、旋以日人要求過奢、事遂未成、聞日人要求、有總工程師路員巡警、均用日人、沿路須設日本警局等項、此等苛求、雖北政府亦覺難以遵命、而議乃作罷、於此又有一風說、謂日借欵未成原因之一、乃係曾毓雋近與日人稍有不協、其故乃爲福州事件發生後、閩籍官吏、大都憤怒、曾亦閩人、故亦有同感、此說如確、頗可玩味、是華官之愛國愛鄉觀念、顯分軒輊、彼輩對於國家、不恤零甃拍賣、曾不眨眼、乃其本省一受人侮辱、則不覺怒髮衝冠、亦可異矣、此說之確否、姑不具論、總之日欵目前未能成就、乃事實也、於此乃有發行三千萬交通公債之議、其要點爲九折實收、常年八釐息、京漢收入作擔保等項、而拉門德氏適於此時入京、交通界中人羣欲拉氏承購此項公債、而曾毓雋乃以交部領袖資格、向拉氏正式提議此事、其意若曰、此係公債一宗、爲數三千萬元、顯然爲築路之用、規畫建築管理等權、均操諸華人、無外人關係、亦無外力控制、外人所得者惟爲担保品、此担保品甚優云云、此說殊不謬、然其欵究竟充路用與否、曾無保證、即公債條例中亦無此項規定、惟知爲交通之用而已、交部乃欲拉氏考慮此議、則彼等對於新銀團之目的、不甚了了、益可見矣、夫三千萬元之欵、不爲不鉅、歐洲重建問題、需欵亦急、今於日後此欵能否不飽私囊、能否不充養兵之用、一無保證、甚者或於路線測量竣事路軌敷設不過數里之後、鉅欵已罄、又謀新借欵、此乃彼輩所希望於拉氏者也、曾毓雋等於拉氏之拒絕此提議、頗覺莫明其妙、彼輩以爲此項担保品不爲不優、倘有何求、以爲多數外人向華官承允借欵、從未聞有必須欵作何用之保證、及實行保證之方法、故對於拉氏前所宣言、亦無動於心、拉氏前於京中英美聚餐會中、曾言新銀團之必要條件、爲借欵必充建設之用、又必須有方法足以使此言確實無疑、然後可借欵、否則即無交易可言云云、此意既立、必不肯輕易讓步、曾毓雋前曾表示反對外人監督、其意乃恐一經監督、即爲鐵路統一之第一步、鐵路統一之議、去夏曾經交通系百計以破壞之者也、其實曾氏之意、殊屬杞憂、至謂一萬萬元建築新路之鉅欵、何以不應舉行、且外人監督之範圍、亦祇限於一萬萬元之路欵而止、今乃出死力以爭、實無理由可言、其實中國各路至終必須統一、必須國有、否則國中即無靈便之交通機關、況銀團於此、又並無以統一鐵路爲必要條件乎、然而交通系或政府中全體、對於如此限度之監督、亦極反對者、乃恐監督一成、彼輩即無巧取豪奪之門耳、彼輩於拉氏來京、以爲美人已大開方便之門、可以予取予求、靡有止境、故於星期四以後、北京飯店中官僚麕集、戶限爲穿、羣思於拉氏手中奪獲錦標、然今後數星期後、多數華人之迷夢或可少醒矣、

●京聞擷要

▲外農教三長近訊　外農教三長提人之說、近又稍見活動、惟以人的問題、國會方面與政府意見、尚未能完全一致、故實行補提、尚需時日、外長繼任之人、現仍屬望於行將歸國之顏惠慶公使、如顏氏不就、始決以陳次長升任、張弧之農商、姚震之教育、國會方面前曾有此要求、政府亦頗表贊同、將來補提之時、或竟以此提出、惟據確實調查、姚張諸氏處均未聞有此說、政府並未向本人徵求同意、且聞姚氏尤不願入閣、又詢諸國務院某要人、則謂時機未到、政府尚無此種準備、蓋大總統日前向某君談話、曾有此說、然未正式向靳揆計議、道路流傳、或即因此也、

▲魯代表質問陳籙　上星期四五兩日、山東省議會商會代表李杜周諸君、造謁外交當局陳籙、催促駁回日本通牒、並探詢政府對於交涉前途、是否反對直接交涉、及交涉前中國希望之條件、是否已有準備、陳次長云、拒駁通牒、政府確已有此意思、至拒駁時當用何種手續、當俟國務會議時提出、另行研究、代表等又詢交涉開始時、民國四年日本迫我締結之二十一條欵、能否暫時作爲懸案、又關於高徐順濟鐵路、政府又有續訂借欵消息、是何居心、陳次長未說出究竟、代表等反復辯難許久、終無結果、遂辭出、

▲十三日閣議要案　十三日星期二、國務院舉行例會、上午十點四十分、靳揆及諸閣員均先後到齊、至十一點十五分開議、計重要議案、（一）外交部提案、旅俄華僑聯名來電懇政府接濟欵項、設法拯救回國、（結果）分交外內兩部迅即核復、（二）外交部提案、福州交涉問題、陳代部提出、最近各省催促速決之函電多件、略加討論、（無結果）（三）農商部提案、糧食調查會成立、擬請發給開辦費四千元常年費三萬六千元、（結果）照准、交由財政部分別按數發給、（四）財政部提案、各省煙酒公賣局改組爲烟酒公賣事務局、局長薦任職升爲簡任職、（結果）現任局長中除無升任資格者外、一律准其升任、日內呈請大總統以明令發表、（五）關於川邊軍事問題、陳遐齡有急電來京、略討論、（無結果）此外有給予勳章案四五件、一致通過、由朱曾兩總長入府報告、

▲地檢廳拒受自首　北京學生郝大鵬等、以代表蔡咸章等四十餘人、案被地檢廳起訴、遂於十二日同赴廳自首、其經過情形及自首呈文、已登昨報、茲錄檢廳批示如下、狀及名單均悉、查該具狀人等於本年二月四日是否與蔡咸章有共犯行爲、尚無相當証明、所請一併拘辦、應無庸議、除狀內爲蔡咸章等辯護送同一審判廳核辦外、合予明白批示、仰即遵照、此批、九年四月十三日、

用電光大吉牌毛巾者　禁止假冒

毛巾一項爲日用必需之物市上所售素以舶來品爲多每年輸出不下數百萬金本廠有鑒於此特提倡國貨挽回利權以棉紗細心研究始克發明電光大吉等牌各種衞身軟毛巾織工精良紗質綿密堅固耐用在外來各貨之上且性軟收水有潤膚祛濕之功故發行以來頗承各界歡迎同聲贊許推爲完全國貨茲特加工督造精益求精更格外廉價出售以副愛用國貨諸君之雅意

三星工廠啟

●總發行所　閘北寶山路商務印書館對面　實通路分銷處　本外埠各洋廣貨號　155

奉公堂諭

禮拜五拍賣

魯意師摩洋行 始創自同治十三年即英一千八百七十四年

准於今日下午二點半在牛莊路第五十號恒樂昌內拍賣翻砂機器五金什物等貨不計此佈 魯意師摩洋行啓 332

棧底貨

禮拜五拍賣

売件洋行 始創自同治九年即英一千八百七十年

准於念八日下午二點鐘在法界永安街太古洋行寫字間門劃過鐵棧房內拍賣歷年棧底貨計開食米黃白糖烟葉煤樣亂蔴棕大頭菜桐油鐵欄紙頭樂材板頭麵粉黑棗紅棗海帶木器醬火爐爐殼干電瓶木柄蕭石芝蔴菜子嗶毛葵扇槐米荳餅信石書紅空箱汽營鐵渣水泥樹皮馬草桐油煙絲以及一切等貨花色繁多不載此佈 売件洋行啓

禮拜五拍賣

魯意師摩洋行 始創自同治十三年即英一千八百七十四年

准於廿八日下午二點鐘在本行拍賣汽車一部球檯一張馬車一輛板車一輛地毯一條 ……[illegible] 魯意師摩洋行啓 327

馬達磨棍

禮拜六拍賣 325

魯意師摩洋行 始創自同治十三年即英一千八百七十四年

准於二十九日上午十一點鐘在北蘇州路四十六號江蘇銀行東棧內拍賣馬達一只四百五十匹馬力二百匹馬力及磨棍等貨另有九十七馬達磨棍 此佈不計禮拜五午後起可看 魯意師摩洋行啓

上等住宅

禮拜六拍賣 326

魯意師摩洋行 始創自同治十三年即英一千八百七十四年

准於廿九日十點鐘並下午二點半在霞飛路第三百十五號拍賣串堂書樓大菜間浴間臥房伙食間廚房一應上等木器洋琴電燈全銅床一切什物另星不計禮拜四五可看此佈 魯意師摩洋行啟

外國書籍 教法話唱片

禮拜一拍賣

魯意師摩洋行 始創自同治十三年即英一千八百七十四年

准於初一日下午四點鐘在本行樓上拍賣一切字典古典法國話書以及各種雜書不計又教法國言話唱片一付可在各留聲器能唱並有唱片書一付連袋匣子禮拜五起可看此佈 魯意師摩洋行啟 328

賞格一百元

夥友殷開山即少南年廿二歲面長短髮左頰下有一痣子於陰歷二月廿一日不辭而別携去蘇州昇昌祥鐵號寄來之名信片一張私向自來水橋徽昌鐵號揑名騙去棧單一紙計馬牌水門汀一百桶彼即於念五日（禮拜二）下午到浦東太古碼頭又名爛泥渡八號棧房將水門汀駁去無蹤如有能將其緝拿送至本處者酬洋五十元知風報信因而拿獲者酬洋十元水門汀駁船來報告駁至某處酬洋五十元或知貨在某處酬洋念元能指出某船所駁者亦酬洋念元上海新閘浙州路六百九十三號 **顧乃林啓** 1460

拍賣聲明 G117

徐大祥號王松林君因去年三月間挽中租到新閘路三角場成大烟號店面一間連房捐在內每月租洋訂定八元 ……[illegible]…… 故特登報聲明

魯意師摩洋行

禮拜一拍賣

始創自同治十三年即英一千八百七十四年

准於初一日十點鐘在本行拍賣廚房像生機汽腳踏車浴盆保險箱量尺新式高低銅床金表金耳環磁器花瓶古銅器鬧衣皮鞋女新帽子以及各稀外國木器什物不計禮拜六可看此佈 魯意師摩洋行啟 333

緝拿朱子盈

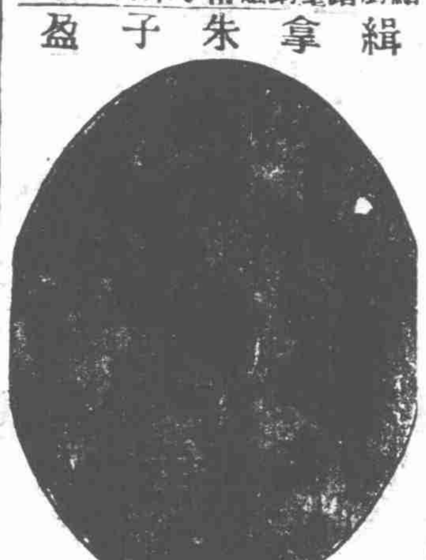

即金生興年三十三業 ……[illegible]…… 1463

緝拿潘厚生

即阿七年三十四 ……[illegible]…… 上海正和染廠謹啓 1459

上海珍藝唱機公司

四馬路中西藥房對面

本公司由美國運到唱機多種其機器之堅固聲音之響亮由來所未有抑且價廉一號無喇叭唱機一只連狗牌雙面唱片一打只售洋念四元京調梆子小曲灘簧任憑貴客揀選

保用三年 外埠郵費歸客自給

五號有喇叭唱機每只念二元
十號有喇叭唱機每只念五元
念號有喇叭唱機每只三十元
卅號有喇叭唱機每只卅六元

鋼針鑽針皆可合唱有周郎癖者請速試購幸勿失之交臂也

電話中央二千五百三十五號

精益眼鏡公司

總公司上海南京路新世界東首 分公司各省大埠

本公司研究有素用最新式各種儀器驗目配光極爲準確自製各種科學鏡片驗光主任均執有美國光學專家畢業文憑蓋本公司確爲中國創設第一家也承中外人士信仰諸君惠顧曷勝歡迎之至 中國精益眼鏡公司啟 1412

誦清堂醫藥室 A207

多子宜男 衍宗丸

僕因少年時不自愛惜身體是以年未四十陽萎衰之夫婦之愛情薄弱嗣續無望矣前年春就醫滬上購得○二馬路石路西首衛生旅館對面○誦清醫室健陽多子衍宗丸半打服後頓覺精神強健異常去歲二月今年七月連舉兩男均肥頌可愛不禁喜出望外特登報鳴謝 姑蘇元興祥張卓如謹登 附價每元每瓶一元每打十元外埠加寄費一成

義記洋行

禮拜六拍賣

啟者本行每禮拜六照例拍賣之各磅洋紅標布現因存貨不敷自本禮拜六起暫停數期後來貨上棧再行宣佈拍叫日期此佈 義記洋行啟 330

唯一毒門 陳伯威醫士

施醫局 懷安

六馬路電車轉角後面東首第五家石庫門左 醫花柳一症首推陳伯威君在海上越廿餘年凡經治愈指不勝屈近更參用注射血清新法見效益臻妥速世有患者幸注意焉

贊成人 虞洽卿 朱葆三 楊小川 顧馨一 沈聯芳 傅小庵 周金箴 王一亭 謝蘅牕 姚紫若 謝仲笙 梁炳[illegible] 錢達三 吳蔭庭 項如松 129

敬送（並）白濁奇藥

當時見效函索附郵票廿分上海新閘路新申里對門西醫梁星亮

呂宋白棕繩

本公司自運呂宋贊臣棕萬名廠白彼繩貨美價廉久蒙諸君光顧大小尺寸俱備請駕臨四川路三十九號本公司西華德路東藥成記是禱 永盛公司

患花柳病者宜注意

夫毒之爲病皆由青年不慎失足花柳或房事過度所致初患時下體略痛既而漸見紅腫甚至破皮出水此係毒症初起之現象 ……[illegible]…… 醫生治之則易所以市上包治毒門林立其外形雖效而內毒未清遂致餘毒入 ……[illegible]…… ○

再介紹是親與友之關係不能不從情○本醫生驗治毒門以來愈者不下千萬人矣爲此區區片言登錄報章以告患花柳病者共鑒之○ 世醫專科毒門 **林渭川醫生**謹啟 寓上海英界二馬路跑馬廳安康里 **永濟堂**啓 174

上海東亞銀行廣告

本行收足資本二百萬盈餘公積二十萬總行設在香港蔭設分行於上海黃浦灘三十號專營商業銀行一切業務辦事迅捷手續簡單如蒙 ……[illegible]

工部局布告

爲設立工部局儲蓄銀行事照得現爲利便各戶儲蓄節省款項購買本局公債券起見特設工部局儲蓄銀行一處凡來存款之人請於每月初旬五日以內將款交付本銀行現定每年兩次分派債券給儲戶以前議存項發給利息所定利率隨時通告各戶咸知 ……[illegible]

毒丸害人

本邑所行之錫上戒煙丸內有嗎啡及英國之著名毒物名謂高根每丸可吸五六次鄙人因患煙癖於去年託友由無錫東亭鎮總批發所分於滬上之錫理宏服數次後又在內地梅甲安鎮江等處各經售處購吸不料未及數月丸癮遂發腰背疼痛頭面腫脹足不能行步醫治未愈苦不堪言故知此丸非但有礙衛生吸之竟有性命之虞是以敬告戒烟諸君慎重購藥切勿受其毒害爲幸 錫金公所碼頭盛阿二白 116

河南救濟總局宣佈第四期正券給獎新章

額設四萬張每張售洋三元每條三角○頭獎一張獨得洋四萬元○二獎一張獨得洋四千元○三獎一張獨得洋二千元○四獎二張各得洋八百元○五獎三張各得洋六百元○六獎六張各得洋四百元○七獎十張各得洋一百元○八獎廿張各得洋三十元○九獎一百張各得洋十元○十獎[illegible]張各得洋一百五十元○二獎上下附獎各一張各得洋五十元○三獎上下附獎各一張各得洋三十元○四獎上下附獎各一[illegible]得洋十元○凡與頭獎末尾兩字相同者三百九十九張各得洋八元○凡與二獎末尾兩字相同者三百九十九張各得洋六元○凡與頭二三四五獎前四字相同者五十六張各得洋六元

美泰西藥行遷移通告

本行爲擴張營業便利顧客起見特在四馬路畫錦里口定建新式洋房業經工竣擇於夏正三月初三日遷移新屋先行營業如蒙各界諸君惠顧敬行無不竭誠歡迎特此預佈 電話中央一千三百零五號 電報掛號一五三三五 168

浙杭六吉染工場新發明破天荒之鐵元

氣候漸覺轉和實地紗將近上市竊思實地紗以元色爲大宗普通均染洋元故耳汗着潮即有脫色之虞實地紗馬掛人人愛穿普通洋元往往胸背肩肋受汗脫色以致污及長衫殊覺可恨本工場對於元色一門研究極深茲特發明一種鐵元色澤烏亮見汗着潮不致污累雖價值較昂然平均計算貴亦無幾若省些元之利抱污衣之累不若穿鐵元紗緞之爲愈也鐵元與洋元之鑑別法燒酒肥皂水浸洗不落色者爲鐵元若落色者爲洋元一試便知真僞欲購元色者莫妙於此爲此登報佈告欲購元色紗緞諸君新注意焉 浙杭梅東高橋六吉染工場謹告 電話三四一號 1263

南洋西藥公司九龍丸 改良製法 減價一月

本公司專做西國有名藥水各種藥丸均可代定花式頗多顏色聰點遠近包寄寄費不加郵票九五折扣頭等紅補丸每萬一百元綠色每萬七十元百補丸每萬一百元鉛丸每萬一百元此丸能燒九轉俗名九龍丸埠爲普及起見各丸均減價一月 批發者注意 照碼九折 改良製法 上海南京路民康里三百三十六號南洋西藥公司啟 171

萬源昌義記珠號

本號向在新北門內舊校場專售新光精元珍珠等貨垂五十餘年貨品精良早荷顧客贊許現在原址翻建三層洋房業已工竣正式開幕定價九折劃一無二竭誠優待毫無虛飾請惠臨選購無任歡迎之至 1140

同胞如要多財而適意

請即購用新出品如意牌鞋墊一雙既厚而軟於鞋內一可隔膜其襪底免爲鞋底釘皮相觸則一年至少能省着襪一二雙計可省費三五角穿絲襪者一襪二元不等二鞋底硬惡步履時足汗每受其印痛用此鞋墊不但足可免受印痛而且還能舒適於行三此鞋墊 ……[illegible]…… 各商號均有出售定價每雙一角五分

實員五十人 招請本外埠經理 薪水從豐無須保證 函索即奉 然各鞋舖如要發展營業此鞋墊爲贈彩品諒諸君必所歡迎也 上海中旺弄南福興里二百六十一號 **興華鞋墊廠總發行所啓** 招請本埠販

九綸綢緞洋貨局

國 徵 貨 求

電話中央三五○○

地址棋盤街

綢緞顧繡各樣皆有呢絨嗶嘰花色繁多提倡國貨力事徵求琳瑯滿目美不勝收如蒙惠顧掬誠還就

天蟾舞臺禮聘全球歡迎復絕無上天仙化人青衣花旦

梅蘭芳

廿八夜 拿手 樊江關 傑作

禮聘南北著名青出蓋世眞正汪派鬚生

王鳳卿

念八夜 魚藏劍（全） 中人 浣紗女 專諸 訪（本） 王僚 刺

姚玉芙 姜妙香

廿八夜 樊江關

八歲紅 蓋□美 時慧寶 白牡丹 羅筱寶

跨海征東 四杰村 戲迷（三本）傳 天門陣 黃金台

實驗保腎固精丸

二十一世紀新發現之強壯劑 ◉ 健身體除疾病可立而待

總發行所上海 愛華製藥會社

外埠分銷

本埠分銷

價目

贈送要論

附告藥品

[illegible]

中國八省官許通銷良藥

江蘇 浙江 河南 福建 湖北 湖南 安徽 陝西 省長

銀衣明丹

各色藥丸

上海英大馬路民康里明丹部啟

飛鷹牌

麥精牛乳粉

優等補品冬夏咸宜

上海公利洋行經理各洋貨食物店大藥房均有經售

美國波典廠謹啟

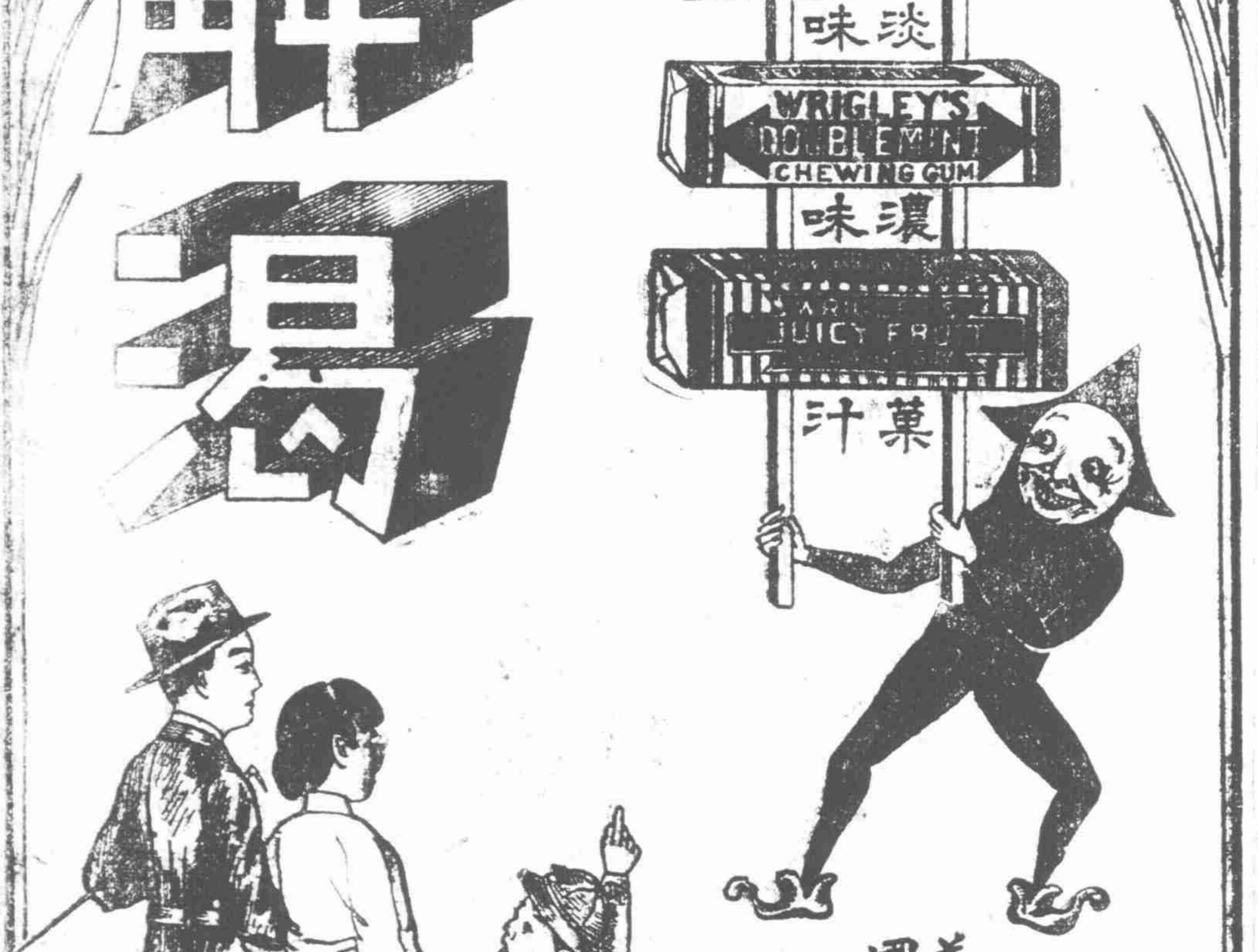

古人云望梅止渴
這句話是理想的
現在
美國留蘭香糖
真能解渴
不信一試
上海吉時洋行總經理

廣東種德圃精製

著名婦科聖藥

[illegible]

敬謝

林渭川醫生 治毒靈驗無比

[illegible]

◉ 申茂逢行董振康病人謝啟

170

蘇州金閶 大金舞臺 閶 大馬路中

本臺特請京都陝西山江申省各等優武文員藝戲夜齋一臺登新全頭行別特佈景

初一起特別大減價 日戲正廳二角 夜戲正廳三角

二月念八日戲

曹王 楊月恒 譚陳 春海月來 入侯府 （三河縣）

夜戲

王 永利 借聖威 鐵公鷄 楊 月恒 四盞燈 天賜寶 三麻子 （賜馬） （贈袍）

蘇州民興新劇社

本社禮聘最優等文學大家

官怕 姨太太 （二）（本） 西遊記

共和影戲院

今天戲目 趣劇三本 怪俠 四大本 第三四集

目價 特別包廂 普通 正廳 月樓 幼童

廣東寶華堂藥房獨創

海狗精補血填精種子如意丹

1976

[illegible]

閔采臣子漱六啟事

崑山白塔傳港科

[illegible]

上海白克路寶隆醫院對過永年里第一弄西首第一家門牌七十九號

濟生老白濁體虛

上海四馬路第一台對門 濟生藥房費伯英醫生製

1350

政府對於義飛行團之辦法

日前外交部分電京外各機關云、前准駐京義使照會內開、飭國飛行團、此次飛行來華、業蒙貴國政府允許、所有飛行貴國之航綫、應請貴政府預為指定、以便轉飭遵行等情、當經與交通等部及航空處等集議、會同訂定此次該飛行團飛航國境之臨時辦法八條、照會義使查照、飭遵在案、茲查該飛行團、將不日來華、除分令該團飛行經過暨降落各地之官廳、分別接待保護外、今將訂定之該飛行團飛航國境臨時辦法八條、令仰查照辦理云云、至臨時辦法八條、照錄於下、（一）此次義大利飛行團來華、係由駐華義公使先期正式通告、經政府特別准許、在中國境內上面空中飛航、（二）義大利飛行團、此次在中國境內飛行之航線、由中國政府指定、經過左列各地點上面空中之線、正式通知該團、按照飛航、至於該線路左右界綫、共為二十公里、（甲）法屬河內至北京之航線、由河南沿岸線、經廣州福州上海、北行經崇明至六甲鎮、沿海岸線至青島、沿膠濟鐵路至濰縣、北行至青水河、沿海岸線至白河口、經天津沿京奉鐵綫至北京南苑、（乙）北京至朝鮮新義州之航線、由北京南苑、沿京榆大道、經通縣三河玉田豐潤永平撫甯、至山海關、沿京奉鐵路至錦州小凌河站、東行經遼東灣至田莊臺、經大石橋岫巖、沿大洋河至龍王廟、抵安東出境、（三）此次義大利飛行團、在中國所指定之航綫內飛航時、其福州馬尾造船廠、吳淞砲臺、上海兵工廠、大沽造船所、周圍五公里之上面空間、因為軍事線由、禁止飛航經過、（四）此次義大利飛行團來華、中國特別允許該團、於廣州福州上海膠州郭子溝等地方、及由其他必須降落各地點、自設臨時飛機升降場、（五）中國政府深信此次義大利飛行團來華時、並未帶有違禁物品、（六）中國政府深信此次義大利飛行團、飛航中國境內、除必要時、不由各城邑上面飛航、不致人民生命財產、發生危險、（七）中國政府深信此次義大利飛行團飛航中國境內時、確能遵守空中一切規則、（八）本辦法專為特准此次義大利飛行團、飛航中國境內臨時適用、

李純電爭石德鐵路

蘇督李秀珊、為石德鐵路借欵事、特電順直省議會天津總商會云、諸公思深慮遠、洞燭機先、愛國愛鄉、昭然若揭、此路若成、直魯幾輔之咽喉、侵略全國之心腹、存亡利害、一髮千鈞、純為桑梓為家國、均應誓死力爭、以資挽救、剛已從事進行、俾達取消原議、藉杜侵略而救危亡、諸公如有卓見、及續有所聞、尚幸見教、李純蒸、

舊國會分裂之近訊

香港通信云、自國會議長與多數議員離粵後、五十號與石行會館、初尚盛氣勃勃、以為汝等去休、吾輩自有辦法、於是主張改組軍府、組織國會非常會議等事、呼聲甚高、又以岑榮新允俟國會有負責機關、即行發給歲費、故急急忙忙、推舉所謂參院臨時主席、兼督理衆院事務之孫光庭氏、然此等舉動、細按以繩墨、隨處皆扞格不通、因國會開會、有人數之規定、議長產出、有一定之方式、軍府動作、限於政務會議、政務會議又有人數之限制、因此一舉一動、皆感非常苦痛、加以陸榮廷不贊成改組軍府、李根源流放瓊州、彼等自身、亦覺有風雨飄搖之感、迴思往事、覺曩所認為仇敵者、終有攜手偕行之必要、於是由石行會館憲友社維新俱樂部三團體、議定對於去粵之議長議員、總設法挽留、維持原狀、由王紹鰲等、商取岑莫同意、然後派出代表十六人、於九號抵港、晤林褚兩議長、陳述來意、謂岑莫已表示極誠之意思、希望公等回省、對於國會經費、絕對負完全責任、關於護法態度、亦可明白表示、從前種種誤解、一律抹銷云云、褚慧僧君答覆云、國會經費、既三個月不發、我輩（褚君自謂）最終之公文、倘得毫無着落之答覆、今公等云云、有無担保、至護法態度、吾輩既護法經年、久聞命矣、何待今日有所表示、總之吾人催索歲費時不轉圜、與議長既離粵仍不轉圜、伍總裁離粵又不轉圜、且以捲逃等不堪入耳之字樣、加諸中外欽仰之伍老博士、並起訴以難之、幸香港政府賢明、顧全國際交誼、今銀行力勸伍老博士、將欵全數提滬矣、苟不然者、則我國軍政府總裁外交總長財政總長之伍老博士、早已蹀躞公庭、作外人階下囚矣、公等試一回思、設異地以居、何以處此、吾人今無他言、惟與公等暫別而已云云、嗣各代表中人、亦多願偕行赴滬、始終留粵者、合計不出五十八、

杭浙 佑聖觀巷口
乾泰茶莊露布
京都天寶齋●婦科種子仙丹●服後受胎極速●如不信者有法可試素未生蛋之雞餵以此丹半月後蛋自生矣
夫婦人固無不育之理不育者即有病也然病多起於月經不調則非受孕之兆
本莊主人自在杭州西湖龍井天馬山植茶有年所出各品深蒙各界稱美去歲在杭佑聖觀巷口開設茶莊零躉批發以酬惠顧推宜發行以來荷承不棄殊深感戢現屆清明新茶上市本主人益加研究務求完美以副雅愛倘荷惠顧無任歡迎價格克己各埠函購當即郵寄此佈
本莊主人謹啓 1290

江西之米禁問題（四）

▲米商搗亂商會

米價飛漲、民食堪虞、商會會董楊錦垣徐雨亭、本主張根據商會議案、函請提議禁阻、商會亦以當日議決、不得超過四元五角、茲既超過定額、自應函請財政廳重申禁令、罷行前議、故不待集會、比將楊徐兩會董原函、照轉財廳、詎出口米商、復提出禁口三害、函請商會轉懇財廳、准予量展示禁限期、商會本合議制、重要問題、自當列入議案討論、昨日常會時、乃將出口米商公會來函提議、楊錦垣以到會人數僅止十一人、不足法定人數、似難討論、其理由實因前次常會二十一人票決、加入各界聯合會案、竟有四十會董聯名蓋章、以不足法定人數六字推翻、今日到者不過二十一之半數、安知無四十會董推翻今日議案、據鄙見須另開特會、取決多數、方無翻悔、如果今日必須討論、鄙人當退席、以避提議禁口嫌疑、語畢、即退坐旁聽席上、主席盧馥窗、急召楊君入席云、不足法定人數、當然不能表決、何須退席、若依照平日議事慣例、非重要問題、往往不拘人數多少、此時出口米商楊春霆楊聚堂甘耀如吳仰伯鄭果卿五人、由旁聽席一躍而起、摩拳擦掌、指駁楊錦垣、不應反對、楊春霆幷質問請求官廳禁口、究係多數少數、楊錦垣云、執行前議、無多數少數之分、楊春霆云、米穀爛霉、誰人負責、楊錦垣云、官廳尚無禁令、自應趕快運出、若故意延宕、是自作孽、於人何干、楊春霆復謂、米商非絕對否認禁口、不過請求官廳、展緩示禁限期、主席云、特會訂於星期三、（十四）相差不過一日、能否展緩限期、與照轉官廳、均須特會討論、少數人決難負責、甘耀如又質問楊錦垣云、市價幷未漲過四元五角、何得以五元之虛聲、搖惑人心、楊錦垣云、有報紙之登載、門市之憑條為證、何得謂為虛聲、但米有數種、次米或因滬價影響、隨而跌落、亦未可知、總之案情重大、必須特會通過施行、此時該米商等氣得圓眼橫睜、惡言謾罵、搖來擺去、顧盼自雄、並聲言不議決照轉、決不罷休、旁觀者以彼輩挾迫商會、擾亂秩序、大抱不平、喝令退出、主席深恐發生意外、乃諭令少安毋躁、俟別案議畢再談、五人復暗中設法對付、待至各案完畢、復又勸逼主席、將案照轉、否則退還原函、直接向官廳請求、主席當允退還原函、甘等又不敢收受、總說要照轉財廳而後已、衆會董羣起憤責、僉以會場規則、議事程序、豈容外人發言、今竟如此無理取鬧、實屬可恨、乃各退席散去、楊春霆復攔阻會場門、不准楊錦垣外出、楊錦垣問是何理由、楊春霆答云、談妥了再走罷、衆米商亦蠭湧鬨扭、大有動武之勢、楊會董乃復入就坐、問其如何談法、講公理、人數太少、不能任你要求、論武力、法團會場、豈容肆行無忌、衆云無所謂公理、無所謂武力、總之要照轉財廳綏禁、衆會董以其一味蠻橫、不可理喻、不與再辨、米商無法、乃云後日特會、敝業當有多數人出席旁聽、言畢一鬨而散、衆會董復集會、僉謂此種現象、在商會實屬罕聞、因特會時、若輩難免不有野蠻行動、勢必預先防範、於是決定由會函請憲兵警察、屆時蒞會維持秩序云、

濟垣女校風潮之前因後果

濟垣第一師範女校、前因更換校長問題、大鬧風潮、已紀前報、茲教育廳將日前為首滋事學生楊秀貞等十四人、各記大過一次、以示懲誡、於是暗中又有人乘間鼓動、大有興風作浪之勢、前校長周某、放任學生、敗壞校風、雖屬咎有應得、但其行為、尚無其他惡德、該校職員李某張某諸人、則叠次風潮、皆係若輩所挑撥、即如去臘某某兩生、與惡少偕遁、及今春私產等事、或謂均與李張諸人、頗有關係、所以外間嘖有煩言、尤可笑者李張之留周計劃、其先運動省議會、提出議案、為某議員反對、因之該案不能通過、乃復運動某報、為之顛倒黑白、大肆鼓吹、不料激起反響、共相指摘、遂致醜聲四播、教育廳長袁道冲、乃將該校各種情形、面稟省長、屈文六怒曰、如果聽憑他們、任意胡鬧、教育前途、還能整頓嗎、明日必須令李含芳赴該校接事、如遇學生反抗、可以帶警士一隊同去、倘若學生再起暴動、立即責革、萬不可稍事姑容、故李含芳率警蒞校、學生見風頭不順、亦即收帆、惟屢次糾衆反抗、皆係楊秀貞等十四人為首、故由李查明呈請教廳、各記大過一次、探聞若輩又復鼓動學生、唆令全體罷課、以示反抗、惟新招各班、不願附和、又加教廳方面、謂如以罷課要挾、即概開除、另招新生、現正暗鬬、將來能否不鬧風潮、殊難預料云、

天門縣防兵譁變

十二日漢口通信云、駐軍潰變、大半由於軍餉之支絀、不圖餉需充裕之省防團、（省防團係就段書雲所募之警備隊及前湖北第一師第二旅暨新募兵士編成四混成旅經費概由省地方稅指有的欵非直轄中央軍隊之餉項匱乏者可比）竟亦以潰變聞、此類警耗、在官廳方面、固嚴守秘密、然外人則已喧傳、更證以商界之消息、尤足徵信、今試就各方所述、撮要誌之、此次潰變之軍隊、為省防團第四混成旅、劉佐龍所部、現駐天門縣皂市鎮之一部分、該鎮駐軍、原為兩排、軍餉向由財政廳按月由地方稅內撥發、乃七日之晚、忽然譁變、一時槍聲四起、市面立致擾亂、大小商店、均被剽掠、縣中警隊、以及地方團防、胥因械彈不齊、難以鎮服、乃由縣知事飛調其他部分駐軍、馳赴皂市剿捕、迨兵至時已黎明、變兵已飽掠而散、至潰變原因、據英文楚報所紀、為有行將調防他處、激之使然、但此說理由、殊不充分也、

川路公司航業失敗

▲巨川輪擱淺被炸

上月三十一日成都通信云、川路公司以五十二萬兩巨欵、在重慶開辦航業公司、計有船四隻、已沈一隻、一巨川輪上年因損壞、在上海修理年餘、復借欵十餘萬、始修好、甫試水、行至酆都、即遇礁、一月以來、不事施救、而公司經理劉聲源尚在北京向交通部領川路股五萬兩、又以不足、復請領十萬兩、現尚未到手、洋關蒲巡江以該輪久不救起、有門航線、擬將炸燬、各方雖去電禁阻、仍無效果、現蒲巡江已將該輪炸燬矣、而川路航業公司、現止大川一輪、即宜告破產、亦不能償還借欵、關於炸燬該輪之兩電如左、四川省鐵路公司股欵清算處致劉聲源原電云、（上略）巨輪擱險、拯救維艱、獨出心裁、主張自救、如何措置、諒有把握、乃閱日稽時、功效罔覩、近因江流浸漲、巡江將炸我巨輪、利茲航線、如果期難展限、勢必聽其炸燬、兄尚羈直北、誰作指南、請即遄返、速圖挽濟、倘術無所施、竟為所炸、不但不見諒於股東、恐亦無以自解、一髮千鈞、萬目睽睽、幸勿稽延、無任翹盼、又萬縣致川路公司清算處電云、巨輪本可一週內救出、乃蒲巡江竟於前日禁止施救、連日奉鎮道交涉商會各電、均謂稅務司仍允施救、並令趕工、當轉蒲請緩、均不顧、立行炸燬、查蒲此次不顧各方禁炸之電、不認滬關認可救法、不問漲水期遠近、暨地點有無妨碍、率然燬船、損我公產、違我公意、除電說重慶鎮道商會、責令賠償外、請設法力爭、以保血本而維航權、

西川學潮

三月念九日成都通信云、川省自新文化輸入後、學生界大受感動、以故學生與教職員衝突之事、層出不窮、茲就最近各校之學潮、撮要如左、

▲省立一師校　省立第一師範學校、設在成都、近聘國文教員陳某、曾畢業於川省高師校國文部者、陳到校後、力倡桐城派之文字、學生則要求講授秦代以上之文、並胡適之陳獨秀等之白話文、陳於是大罵陳獨秀一流、謂為聖賢之罪人、學生乃羣起攻之、現尚未解決、

▲省立四師校　四川省立第四師校、設於萬縣、校長張某、任事以來、一味嚴厲、而所聘用管教人員、大都係本地劣紳、該校長復品行不端、濫嫖濫賭、前已迭次與學生衝突、寒假內該校長將平日作對之學生、開除三十餘名、因此今年開學之初、學生即大起風潮、雙方不讓、激成學生驅逐管教各員、全體罷課之事、學生發電力訐教職員、教職員亦紛紛電省、陳述一切、當由楊省長一面電令萬縣董知事、就近調解、一面另委校長、現在該校職員又電省議會各報館、謂省長放縱學生云云、雙方醜罵、不成體統、現新校長已任事、舊有職員謂非將欠薪發清、決不交卸、一樁公案、正不知何時結束也、

▲省立甲工校　成都包家巷省立甲種工業專門學校近因教材問題、學生要求不遂、已全體罷課、辦事人節節讓步、多方調解、昨有二數學生上課、或幸不致激成風潮云、

▲女子蠶業所　成都省立女子蠶業所、近一年來、四易所長、現所長因辦事掣肘、具呈辭職、楊省長照准、委一二十餘歲未婚之男子包某為所長、包之未婚妻、即在該所內肄業、衆學生以包年齡不合、於前星期即全體罷課反對、並集全體學生、到省公署請願、楊省長慰勸各女生回校、三月二十八日、女生見久無要領、又二次遊行到省署、楊省長出見、謂此事如何、現正派員查辦、學生不應干涉官廳之用人況乎現在大學、且有男女合校之制、年輕校長、又何嘗不可任命、最後仍勸學生回校、楊意決不收回成命、惟學生罷課甚決、且多有告假回家者、

▲江北縣中校　江北縣中高合校校長、年來因迭此更換、時生風潮、今寒假內、更換校長、又釀起全體學生之罷課、並布散宣言書、指當局之違法、自此事發生後已兩旬餘、仍未解決、（學生宣言書略）

漢臯雜訊

湖北省議會上星期開特別會議、討論關於漢冶萍公司之財政問題、因按照一九一五年之中日條約、該公司似須改組、聘用日人、以便再向日人借欵、省議會議員僉謂該公司既用本省之礦砂、湖北之人、必須保護該公司、勿使日本勢力侵入云、

西教士高德威夫婦、及滑德賽夫婦、偕兩小兒從四川下駛、又受盜匪攻擊、幸獲出險、據彼等言、盜實非盜、乃係兵士行刧、携有軍中所用槍械刺刀及手槍、並着制服云、

近有一韓人游歷長江下游一帶、以一種「少年高麗」季報、在武漢各學校兜售、中國學生紛紛購閱、已銷出數百份、該韓人尚擬至中國南方賣報、報中刊有國際影片公司所攝日人虐待韓國革黨之影片、

漢口新出版一種華文日報、係商業性質、名曰中國中部商報、

武漢運動協會、現正預備開武漢各學堂春季運動大會、加入學堂不少、

漢口茶商公所近上書北京農商外交兩部、請飭華茶在外國市塲之情形、調查報告、於漢口及上海之茶商公所、俾茶商藉資研究云、

漢口稅關屢次搜獲私土、已數百斤、上星期遵北京政府訓令、已付一炬、各界人士及當道均到場監視、

首創一家　純粹國貨
中國煙台張裕公司西法精釀
紅白葡萄酒　三星白蘭地
春回歲首物候俱新聯絡感情藉春卮以歡洽喜慶誕辰獻美酒以傾誠惟敝公司自

杭州快信

●省垣中等以上學校職員聯合會、為各項重要問題、定於四月十六日下午四時、假大方伯第一中校、開評議幹事會、

●杭州學生聯合會、今日（十五）上午九時、實行封鎖、「學生一律出會、門役一名給予川資回籍、

●省教育會所寓學生代表、經各本校學生會續舉代表、每校二人、至教育會與前代表勸解三次、於昨日（十五）午後四時、始允出會歸校、

●學生代表朱義權陳德徵等四人、昨午前赴軍署、由范參謀長接見、謂學生聯合會、係依部電解散、學生以求學為急務、勿擲寶貴光陰、致荒學業、

●浙江造幣分廠、不日開辦、杭總商會呈請軍民兩長與該廠訂定截留五成、專充杭市行用、

●近日省垣地方、因學生罷課風潮、衛戍加嚴、

●內務部昨來電浙學生越軌行動、依照前次命令、嚴加制止、

●今日各校學生、仍未上課、或在校溫習、或請假旋里、

●普陀山三聖禪院住持眞達、募化香米、由海運出口、被局卡指為私運、悉數扣留、現呈省、飭縣查明放行、

●新登縣知事李師泌、現為推廣蠶業、組織蠶桑講演團、擬具簡章、呈請實業廳核轉備案、

※蘇省新聞※

南京快信

●蘇省會第二屆臨時會、明日（十六）上午十時舉行開幕式、李齊兩長定十八日設備午餐、恭宴議員、惟到省人數不多、一時尚難開會集議、

●日人在虎邱槍斃兵士胡宗漢案、蘇州交涉員周嗣培、電致軍民兩長、以日領認為誤傷、祇允賠給卹金、剴正嚴重交涉、

●江甯教育會、地方公會、總商會、地方自治辦事處、農會、五團體、以近日米價騰昂、屢有奸商私運出口、定今日下午在地方辦事處、會議嚴禁方法、呈請當道從嚴查禁、以維民食、

●閩海關監督孫啓泰、昨（十四）回甯籍、擬小住兩日、即行入京、

●軍署消息、某巨公來電、極力為張勳剖忙、有約直系督軍、電請政府起用之說、

●華僑聯合會呈請取消特稅、維持實業、以重國產而慰僑情、齊省長已據情分咨財農兩部核辦、

●政務廳長蔡寶善、請假回江西原籍掃墓、來電准十六日回甯、

●財廳委員朱寀、充甯花池稅務所長、

●齊省長昨往通志局回拜馮夢華、並在省立造林場宴請、陪座者皆係馮夢老舊友、

日人槍殺蘇兵之公電

江蘇李督軍齊省長鈞鑒、魯案未決、閩案久懸、各方面奔走呼號、我政府視同秦越、壓救國之民氣、長强鄰之驕燄、夫人自侮而後人侮、先哲之言、良不我欺、此次日人角間孝二、槍殺二師兵士胡宗漢、據所載情形、直以人命為兒戲、以人類為鵠準、如鳥獸然、欲射則射之、欲殺則殺之、是真暗無天日、肆無忌憚、視中國如無物矣、夫有國者不外土地人民主權、而藉以保障此三者、厥惟軍人、反是則不可以為國、蘇之虎邱、為我腹地、日人橫衝直撞、驅擾名勝、與該軍既未衝突於先、居然肆殺於後、持槍射擊、以人為鵠、縱翻遍中西歷史、無斯怪事、無斯慘狀、內地如此、其他可知、軍人如此、人民可知、況殺人者死、律有專條、日本自稱文明國、豈無法律、幷據日領對朱鎮守使云、兇犯角間孝二、係大學畢業、以彼國最高畢業學生、敢於大庭廣衆之地、槍害我保衛地方之軍人、豈倘以中國有絲毫主權乎、無土地、無人民、無主權、試問我中國同胞、安有立足世界之一日乎、彼留學東洋、僑居日本、其將來之危險、不卜可知、且日人最近以來、肆兇逞暴、屢見迭見不一見、然尚未聞涉及我軍人也、彼曰親睦、我願邦交、久已言歸於好、非如日清之甲午一役也、虎邱山冷香閣、彼此飲茶、畛卜相關、又非如牙山大東溝之戰也、日民之與蘇軍、既非敵國、又非仇怨、殺人利器、敢於嘗試、軍人為國家之干城、以禦侮為天職、軍民一體、何等重要、國家養兵、何等重大、軍人生命、被人摧殘、國於何有、即此而論、實軍界之大辱、為中國之汚點、此而可忍、孰不可忍、揆諸寧死不辱之義、興亡有責之言、稍有天良、安能膜視、犧牲為國、分所當然、商書云、時日害喪、予及汝偕亡、一息尚存、此志曷敢少懈、再查此案發生、日領僅向朱使口頭道歉、稍予撫卹完案、直視我中國人命、曾草芥之不若、認誤傷不認故殺、直是遁詞、即按諸當日事實、亦大謬不然、查角間與該軍人、同居一室、如欲射獵、則室中幷非圍塲、如曰誤傷、則角間肇事之時、係持槍用跪放式、先向兵士某甲、次向兵士某乙、迨甲乙均避而受害之兵士胡宗漢不及見、遂被槍中要害、立時斃命、乃日領不問事由、不顧法律、輕縱凶犯、任意護庇、然試問虎邱何地、軍人何人、鳥槍何物、當遊人如織之塲、注意兵士射擊、其忍心殘害、不問可知、其蔑視我中國軍界更可知、明明故殺、百喙奚辭、授厥原因、實由我國外交屢次失敗、領事裁判、中國無權、往事追維、可為痛悼、昨聞省委專員謝傳安君、提出交涉四條、論法論情論理、對外已極優遇、對內差强人意、果能辦到、尚可稍慰死者之魂、而平生者之憤、所望我政府我治軍當道、據此力爭、不稍讓步、東隣雖狡、輿論難誣、倘玩而忽之、輕以縱之、一再顢頇、定失人心、瓦解土崩、形諸眉睫、我督軍省長駐節兩江、素著棠績、遺愛在人、有口皆碑、對於同澤同袍、當必加意愛護、保國體、全人命、得軍心、均在鈞座一轉移間耳、臨電神馳、無任迫切、公民明德胡芳園胡鶚王卜亨夏鼎凌庚吉蔡燮和鄭大成等五十四人同叩、

甯垣學生罷課之眞相

近日反對山東問題直接交涉、要求取消中日協約、幾於全國一致、而以學生方面進行為最激烈、自去歲五四運動之後、政府對於魯案密約、終無圓滿解決、學生現見外交形勢緊急、國亡無日、自願犧牲一切、以作救國之運動、現在浙江省立各學校、業已先行全體罷課、南京本劃為特別學區、當先響應、上海學生總會、特派調查科主任蕭某來甯、傳遞罷課消息、此間學生聯合會、以本會派赴上海總會之代表、尚無函電前來、未便實行、特於上星期六、開緊急會議、預備罷課辦法、公推起草委員五人、一女師李劍秋、河海工程丁君、一中印君、法政張恩輔、金陵大學黃驟寰、並推代表二人、高師李一龍、金陵神學某君、復有法政專校分會、推定章玉麟一人為代表、赴滬觀察形勢、以定行止、遂當場議決、俟各代表回甯、報告確實消息、即行罷課、蕭某即由津浦路北上、一路傳遞總會罷課之命令云、本星期二、復開緊急會議、由五起草委員、擬訂罷課後辦法五條、交由大會通過、聞起草時、由各委員研究、擇取和緩、不主猛進、以免軍警干涉、其辦法如下、（一）南京學生聯合會評議執行兩部、在罷課期內、依常進行、兩部部員、非經各該部認可、不得乘意離甯、（二）本會在罷課期內應辦之事、（甲）運動各界、將原有之各界聯合會、加以實力之組織、（乙）各校學生分會、如受摧殘、不能活動時、本會當謀援助之策、（三）各校學生在罷課期內、不得自由回籍、應以本會之議決、作有毅力之進行、（四）各校分會在罷課期內、應多發印刷品、及游行演講、（五）各校學生對於抵制日貨、更當積極進行、（附則）除上列五條、各分會應遵照辦理外、得酌量情形、另定辦法、至星期三（即昨日）得各代表回甯報告滬上總會確息、即由聯合會執行部、通知中等以上二十六校分

會、於十五一體罷課、遵照起草委員會擬定辦法辦理、自今日起、如高等師範、高師附屬中學、河海工程、暨南學校、金陵大學、金大附屬中學法政專門、金陵神學、第四師範、一中、一農、一工、一女師、華中公學、南京中學、來復男校、來復女校、鍾英、成美、求實、匯文、滙文基督、甲種商業、金陵女子大學各校男女學生四千餘人、皆未上課、即紛紛預備出發演講、聞此次罷課、以河海工程學生、主張爲最力、金陵男女大學、不甚贊成、經疏通多次、始得同意云、教育廳長胡家祺、因公赴京、聞有學潮發生、趕即回甯、極力慰勸、特致函各校教職員語誡、然已不及挽回矣、其函云逕啓者頃聞各校學生、因外交問題、有議決一致罷課之說、殊深駭異、查山東問題、前奉督軍省長尤電、內開准國務院魚電開、山東問題、關係重大、政府既負完全責任、自必熟思審處、務期於國家有利、斷不致掉以輕心、膠以成見、自此項問題發生以來、政府亦尙在詳愼考量之中、且將度量各方意見、蘄得正當之處置、俟策畫既定、亦必有以昭示國人、飭即轉行、剴切曉諭等因、奉經分別轉知遵照、剴切曉諭在案、現在前項交涉、政府既正在默察各方民意、策畫應付方針、靑年學子、際茲國家多故、正應潛心力學、勉成大器、爲根本救國之圖、萬不可逞一時意氣、輕舉妄動、既蹈踰越範圍之嫌、且恐釀成意外之虞、於身於國、兩無裨益、本廳長對於莘莘學子、愛護備至、期望甚殷、傳聞所及、不忍使諸生受人之牽引、廢時失學、有負國家設學之至意、及諸生家庭父兄之期望、用特密函布達、卽希台端剴切語誡諸生、務各安心學業、是爲至要云云、

△蘇州通信▽

▲再誌傷人案　蘇城閶門外之虎邱山、發現炸彈傷人一案、已迭誌本報、玆悉是日受傷之吳道金、當時經警署送往省立醫院救治、惟因炸藥入腹、前日已斃於醫院中、由其家屬舁歸棺殮、另有張吳兩鄉人炸傷腿部、仍在醫院中醫治、附近野坊濱之車床阿福兩頰亦被微傷、旁有普濟堂之乞丐、目視情形、由該區巡官送解證明、現已分別保釋矣、

▲批駁維持會　蘇州商會附設國貨維持會、係由王兆祥杭錫綸等發起、附設於總商會內、曾分呈省區道縣、請予立案、玆奉省令、略謂該會所訂簡章、以發揚國貨、改良工藝、提倡商業爲宗旨、核與總商會範圍相同、難免有駢枝之嫌、似無設立之必要、未便准予立案、仰卽知照云、

▲考驗縣視學　吳縣公署近奉省令、略謂案查各縣視學員、自民國五年、由縣委派以來、其克勤厥職者固多、而濫竽充數之徒、亦不乏人、現擬舉行甄錄、凡現任各員、及有同等資格者、一併合場考驗、以便選拔專材、刻已着手籌備等因、溫知事奉令後已飭知照矣、

▲舉行學藝會　吳縣勸學所現定於五月二日、舉行第二屆聯合學藝會、並擬辦法十條、會址仍在大儒巷第三高等小學校、業已陳請溫知事、屆時蒞會監試、並通函各高等小學校一體知照矣、

▲委任監獄長　江蘇高等檢察廳長王仁山、自上海第二監獄大批監犯反獄後、即擬將敖雲亭撤差、委由蘇埠第三監獄孔典獄長、及馬分監長前往接替、詎孔馬均辭謝不就、玆復經王廳長改委前江西監獄看守所長李家楨升任、業經詳請法部核示、一俟核准、即令前往接事云、

△常州通信▽

▲續誌會計會議情形　七年度決算會計會議、提出各議案、交付審查、經各股審查員分股審查、報告縣署姚知事、於十二日召集議員、在縣署續開會議、(一)籌補七年度短收房捐案、表決照審查報告、追繳短收房捐、以資彌補、(二)七年度決算餘欵、如何存儲案、表決照審查報告除洋四千零四元六角、歸公署專欵存儲備用、(三)撥用滯納罰金、重建公署案、表決照審查報告、暫從緩議、(四)提議縣公署地方費月報加列忙漕稅捐各項收入案、表決交付審查、(五)籌補七年度農會浴領經費案、表決照審查報告承認追加、(六)追加縣立八高分校經費案、表決照兩班經費撥給、(七)將省附稅減收之五分恢復徵收興辦義務教育案、表決照審查報告另籌舉辦(八)追加女師範經費案、表決照審查報告、呈請省欵撥補、七年度決算總冊、因溢支欵項甚多、手續繁瑣、未及開議、十三日繼續召集會議、而議員到者寥寥、致未能開會、

▲團部呈請通緝逃勇　駐常警備隊第一團團長于有富、據分駐宜興第三營王營長報稱、該營前隊兵士張在久、請假購物潛逃、並未攜帶軍裝、應請報案通緝、究辦、于團長已轉報省長、現省公署通令各軍警機關、緝獲究辦、

△無錫通信▽

▲歡迎部派委員　政府爲統一全國警務起見、特派內務部警政司科長周鴻熙、至蘇省各屬視察警務、由部咨請省署、令行各縣在案、玆聞周委員、巳於日前到蘇、視察吳縣警務、日內即須到錫、縣署特派警察所勤務督察員湯梅華、水警第二區特派督察員仲良臣、到蘇迎迓、並籌備開會歡迎、

▲查獲私藏子彈　縣公署水陸稽查蔣曜榮、前日帶領佐役至開化鄉查案、旋聞南方泉興慶菴僧人望梁、有私藏軍火情事、當往搜查、在僧人床下搜出子彈一木箱兩洋鐵罐、共計七百九十餘顆、彈殼四十餘個、又婦女衣服十餘件、遂連同僧人望梁一併解送縣署、由承審員審訊、據望梁供稱前項子彈、係民國五年澄錫兵交戰時、亂兵棄置牛塘寺內、當時適在該寺爲僧、迨遷居時隨同帶去、至婦女衣服、係看菴婦人楊陸氏之物、繼訊該圖地保、則云該僧平日行爲尙無爲匪情事、惟子彈究竟來自何處、實不得知、承審員得供、命將望梁發押看守所再核、地保無干飭退、

▲掩埋暴露棺木　縣公署近查城鄉空曠之地、浮厝暴露在外之棺木甚多、現在天氣漸熱、驕陽蒸發、勢必釀成疫癘、若不設法掩埋、殊非愼重衛生之道、昨特照會十七市鄉董事暨掩埋局、倘遇無主棺木、應即代爲掩埋、如有主者、亦必設法囑令掩埋、以重衛生、

△南通通信▽

▲荷艦行將蒞通　保坍會副會長陳琛、接駐滬荷蘭國總領事來函、日內擬專派該國某兵艦、護送前南通保坍會工程師特來克(荷蘭人)之眷屬到通、祭掃特君墳墓、緣特君故後、保坍會曾有邺金、由駐滬領事轉給特之家屬、聞荷領事此番並擬親到通會答謝、如臨時實因事不能到通時、則卽委任該兵艦艦長代表、南通縣知事、特囑交通警察傳習所教員徐錫蕃、於特君家屬到通後、充當繙譯云、

▲區長改稱署長　南通市鄉警區共二十一處、以前區內辦事之長官、概稱爲區長或區員、近奉省長轉到內務部通令、自文到之日始、一律改稱署長或署員、以歸一律、各警區現已一體更改名稱、啓用署長署員之新關防矣、

△鎭江通信▽

▲徒邑又出盜案　鎭郡東鄉、朱家井地方、居民朱子順家、於本月十二夜三鼓時、突來盜匪二十餘人、明火執仗、用石撞開後門、蜂擁而進、翻箱倒篋、刧去衣服飾物、約値數百元、該處並無師船團警駐紮、任彼搶掠、呼嘯逃逸、當經事主呈報到縣、張知事巳選派幹探四出嚴緝、未識能破獲否、

▲嚴禁私運糧食　丹徒縣張知事、以現在米價日貴、派員調查市面棧存有限、民食堪虞、昨又咨行警局沈警佐、通令各警區一體嚴查、倘有私運米糧出省情事、一經查獲、定當照章嚴辦、決不姑寬、

△揚州通信▽

▲電話通綫高郵　揚州電話、原有長途路線、可以南達鎭江、現該局又呈淮交部、加掛路線、裝置機器、北可直達高郵、准四月十五日開始通話、其辦法計揚鎭仙郵各設長途電話處一所、以便接線送信、所有話資、計郵至仙二角五、至揚三角五、至鎭五角、送力每三華里一角、均預繳清、以五分鐘爲一次、逾限照加、其收發時間、則晨七時至夜十時爲止云、

▲督令催商趕運　兩淮鹽運、自部令加收稅率後、停頓至今、現聞運署已奉鹽務署令、據綏稽所咨、以兩淮鹽稅、停繳已逾三月、着令行該運使催商趕運、以裕稅收、合卽轉令云云、昨(十三)段淮運使已遵照轉令場運局飭商遵照矣、

▲警察會議改組　本邑警察所、因奉警務處令、略謂本邑城鄉警區、多至三十四處、似覺繁冗、與警察章程不符、應卽設法改組等情、特於十三日午刻召集城厢警區長官會議、當由陳警佐鏡如、宣布改組之警務處云云、警察所仍爲警察所、所有各區更名分所、區長更名分所長、區員改名巡官、鄉區除繁盛者更爲分所外、餘悉改爲分駐所、由巡官督率、或派出所由巡長督率云云、以便據覆警處、

▲警察三區遷移　警察第三區、於十四日遷入炎帝宮辦事、並派長警三拼分駐於舊學宮內、以便讓出鹽義倉、改建民立中學云、

△松江通信▽

▲學生決議罷課　松江學生聯合會、於十四日下午召集臨時大會、提議罷課事宜、全城男女各校、均派代表列席、省立三中校學生、主張最爲激烈、有不罷課不認爲中國人之演說、到會各校、有主張穩健者、均被辱罵、秩序大亂、幾於用武、結果激烈派仍佔勝利、決於十五日起、全松罷課、惟縣立男女學校、態度仍極持重、擬先派人赴滬、調查上海高小學校、曾否罷課、以決從違、如巳罷課、則開縣立學校學生聯合會、將罷課問題、交會討論、以期一致、

△嘉興通信▽

▲學校罷課確聞　嘉興學生聯合會、還以山東問題、因傳有直接交涉之說、閩案事件、亦有停頓開議之勢、外交情勢、日趨險惡、事關國家命脈、萬難坐視、爰與杭滬兩埠學生聯合會表示同情、於十三晚間通知本城高小以上各學校、於十四日起、一律罷課、以示聲援、故今日(十四)省立第二中學、第二師範、暨秀州中學、縣立兩高小校、全體罷課、一面分遣代表、至區立各高小各國民校、勸令同時罷課、並約定於十五日上午九時、集合全體學生、齊至城內公共運動場舉行游行大會、商議在罷課期內、應行各項辦法、惟本日罷課各校學生、均特開臨時自治會議、推定監察十餘人、維持本校秩序、所有住宿通學各生、於罷課期內、須按日到校、不准無故請假云、

△甯波通信▽

▲靑年會定期徵求大會　甯波靑年會、自成立以來、迄今適滿一載、會員名數已逾四百八十名有餘、附設英文夜校之學額、亦超過百名以上、緣因辦事者之熱心、所以會務日見發達、以後當地人士愛護之心、自必有加無已也、玆聞本月二十號至五月八號、爲該會第二次徵求大會之期、分作電車火車輪船飛艇四隊以進行、舉王專使正廷爲名譽總隊長、會稽道尹王君卓雲爲四分隊隊長、而此諸隊長、均爲甬地之素負聲譽者、此次徵求大會成績之佳、自可預卜焉、又悉旅京滬各大埠之甯波士商、能出資者二十元以上者、即可爲該會維持會員之一、願各士商毋失此服務桑梓之良好時機也、

△溫州通信▽

▲紳商歡送知事之預備　慈溪知事陳錫恩君、蒞慈任職三年、與該邑一般紳商、感情極厚、現聞省令調任杭垣某縣、該邑一般紳商、紛紛電省挽留、凡二十餘起、迄未得齊省長復示、因是一般紳商、咸以爲似此情形、恐未必能達到挽留目的、刻已相約預備開一歡送會、爲將來臨別紀念云、

▲爭佔公塗之糾葛　靑田船戶徐葉根等、呈訴永嘉陳志鴻等互爭塗坦一案、經永嘉商會開會二次、原告人徐葉根等均未到會、致無結果、當日有靑田杜君左園來會、自謂此事係杜左卿主持、伊難作主、無須列席云云、聞此項塗地、前經船商陳百川呈控、經永嘉前知事劉出示立碑、作爲萬年公地、自應聽衆公用、一切築塢修船、本爲官廳所許可、不料靑田船夫百方阻止、聚衆覇持、不許永嘉商人造船築塢之用、但靑田與永嘉、唇齒相依、商務上有種種密切之關係、築塢修船、本爲率由舊章、以法律言、業次定案、公地應當公用、曲直是非、片言可決、方今春水發生、木排到埠日多、修造帆船、亦所難免、若長此相持不下、後患不堪設想、唯望該管地方官、起而秉公裁判、早日解決、免致釀成重大禍患、實地方之福、聞靑田杜君左卿、主持此事、靑田小船船戶每人納洋一元、交杜君收用、年可得萬元、杜君借停泊小船之名義、爭此公塗云云、

◉罷課　＊時評＊

使罷課而得圓滿之解決也、則罷課可、否則前鑒不遠、欲圖補救、豈舍罷課無他道哉、爲外交問題而罷課、題目正大、猶可說也、乃如川魯之學校、對於校長而亦以罷課爲惟一之妙法、未免小題大做矣、雖然屈文六之派警送校長任事、幾視女學生爲跋扈之軍隊、是亦不可以已乎、嗚呼罷課與派警蓋兩失之　(記者)

第一 婦…降生丹

…血枯面黃肌瘦或白帶淋漓胸腹悶五臟虛損子宮寒冷勵情即洩受而復出等症此皆體虛血虧所致故種子之難所由來也此丹係葉真人所傳能育之婦人衛任之血氣定肝鬱之氣去瘀生新開鬱解悶煖宮止帶聚精旺血固本調和生病壯體之功凡婦人望子者苟能連服一月中途不間斷無不應手而得素未調經却婦服後一舉成孕晚年經斷血枯常服且能育子既孕服此產必雙胎眞婦科聖藥種子仙丹也每料一斤價洋八元半料四元起碼二元閨女孀婦忌服幸勿輕視○另有參茸海狗腎壯陽種子衍慶丸每兩二元每盒五元專治男子腎水不足諸虛百損五勞七傷夢遺滑精等症如男女雙方丹丸並用何患抱伯道之憂遠埠函購須托郵局最安速信局屢次作弊 舖設上海二馬路中泰和里對門西鼎新里石庫門內交易京都天寶齋啟 12

植葡萄精釀紅白酒以及高月白蘭地…稱便男女咸宜 特別歡迎減價九折 舉手一杯其抵塞漏卮豈淺鮮哉伏祈 愛國邦人君子格外注意 上海總發行所 英大馬路虹廟對面 電話中央四四六七 各埠商號俱有代售 780

太古輪船公司啓事
玆因本行通州船由大津開赴上海中途遇火所裝客貨均要攤水凡於該船此次提貨之人須於未提貨前寫立保單並照原貨每百兩攤償銀七兩五錢以作攤水之費此佈 329

太古洋行啓事
玆因本行通州船由津赴滬客貨遭火攤水一事敝行特請公正人定於本月十九號禮拜一上午十點鐘在本行浦東碼頭查驗各貨並分別各貨應該如何處置請收貨人屆時惠臨公同查驗商定爲荷此佈 331

奉送天鏞指南
專述天鏞酸素養之大功用詳情並附告種種秘事人手一編利益異常如獲千萬金樂餘發明尤可達到出難效生之奇能玆本公司上月份印五十萬編不敷分送今本月份特印一百萬編奉送各埠諸君如豪愛閱分文不取函索當即寄回件(但郵費一分應需自備)
上海界路善慶里 中國天鏞酸素養總行

注意 電氣熨斗
電氣熨斗遠勝乎舊式熨斗因其最爲潔淨便利用時無需引火且熱度甚足隨時可用毫無烟灰等弊現故所烘衣服等物並無污漬種種利益一試便知○本埠各裝線行家現有大小各種電氣熨斗出售欲觀式樣用法請至南京路四百七十二號本處樣子房可也 電話中央二百八十三號 工部局電氣處啟

註冊商標 人造自來血
人造自來血 補血兼療疾 男女幷老幼
餌服補精液 凡遇面黃瘦 神衰少筋力
腰痛四肢痠 腎虧夢遺洩 頭暈兼目眩
脾薄腸胃弱 心窩血液枯 睡中常驚覺
房事過度者 服之均有益 婦女手足軟
經期有差錯 赤白帶淋濁 治之尤宜急
失血及吐紅 童癆患痞積 此藥有神效
非徒騰口說 試服不數天 百病自消滅
定價每大瓶售洋二元 每小瓶售洋一元二角
詳細功效及服法另載仿單 查閱便知 1314

◉注意春令要藥
新鮮牛痘苗 每打五角
清血解毒海波藥 每瓶二元
助肺呼吸香膠 每盒二元
臭藥水 每聽一元四角
樟腦丸 每磅二角
奎銀丸 每瓶一元
銅盒藥皂 每塊三角
咳嗽化痰丸 每瓶二角
總發行所 上海五洲大藥房謹啓 外埠五洲分號及各經售家均有批發

崔氏驪懸 半夏麯
咳嗽這一種病 頂容易傳染人 對於這種病 很注意他 要把這膿痰豁出來 所以就要咳了 倘不去醫好他 肺病底起初 大概也從這咳嗽起 是很危險的 本廬發行底半夏麯 俗語說道「久咳變成癆」 所以講究衛生底 因爲他底肺葉裏不甚乾淨 化成膿痰 是止咳化痰中頂有靈驗 不論他什麼多痰多咳 服了這種半夏麯 包可以好的 因爲曠製半夏 發行頂早 所揀底藥料 又多是頂上上品 諸君如不信 可以問問你們底親友 服過曠製半夏底人 無有不曉得功效神速 上海金陵路寧波路口崔氏舞香廬藥房啓

本廬分設
北京青雲閣樓下○天津錦店街通衢馬路○南京下關○奉天省長公署東首○安慶軍署西○長沙糧道街○無錫江陰巷內○福州總督署口○杭州上保佑坊之江報館對門○開封北書店街南口路西

緊要聲明
本廬發行各藥均由各代售處自願分銷並無兜售事情玆有無恥之徒到處藉名兜售圖其藥品不但服無效驗且足傷身用特聲明幸勿受欺

(售價)大匣二元四角小匣一元二角匣內僅有辨眞券一紙可以持向本店換物

中國始創眼科專門學校 廣招免費生

中國向無眼科專校……八種凡臨診察洗點眼用藥移星開方治法……

天蟾舞臺 二月念八夜戲特煩全球歡迎著名藝員拿手傑作

(每逢禮拜日准演日戲全體藝員一齊登臺) 電話中央三七〇二

余瑞廷 張宏聲 林樹森 沙香玉 羅筱寶（目連僧 斬黃袍 斬貂蟬 黃金台）

八歲紅跨海 白牡丹征東 時慧寶天門陣 (二本)戲迷傳 蓋叫天四杰村

王鳳卿 魚藏劍(蘆中人 浣紗女 專諸刺王僚) 梅蘭芳 樊江關(拿手絕作)

大舞臺 二月念八夜

特煩優等藝員准演俠情新戲

價目注意：特別包廂八角 特別官廳六角 二等正廳四角 三層包廂二角

李勝奎 殷春虎 毛順興 孫稚舟 趙竹卿 陳月樓 劉慧卿 于振□ 姚俊卿 賈璧雲

白玉昆 毛韻珂 趙如泉

張桂軒 應寶蓮 張桂芬 王佳楣 陳嘉璘 王祥雲 孫少堂 張竹軒 張春海 田桂枝

初次新演第十三本宏碧緣

新舞臺 二月念八夜戲

價目：二等二角 頭等三角 特廳六角 特廂七角 月樓一元

(北市電話三千四百九十一號)(南市電話二百二十號)(北來車輛直達本舞台門口免查捐照)

李筱珊 劉漢臣 潘桂芳 夏月潤 潘海秋 楊善華 湯雙鳳 陳筱穆 曹甫臣 許奎官 皇帝打茶圍

張德祿 倪金利 張順來 潘海秋 趙文連 逍遙津 新潞安州

夏月珊 趙君玉 潘月樵 周鳳文 汪優游 夏月華 鍾鳳林 頭二三四本龍鳳環

法租界共舞臺男女合演二月念八夜戲

電話三千五百十七號

夜戲價目：月樓六角 特包五角 官廳五角 官座四角 特廳三角 頭廳二角 二廳角半 三層廂二角

趙梁俊月 張菊芬 蔡紫紅 詹潤泉 呂月來 (小金)鋼鑽 謝水福 張文艷 小金培 露蘭春 許鴻蘭 筱金鈴 小金翠 小寶義 木子君 薛銀麟 五齡童 朱榮奎 潘小林

十三本宏碧緣 黑風帕 花蝴蝶 雙珠鳳

大世界乾坤大劇場二月念八日夜戲目

另售月樓資座每位小洋三角 包廂每位小洋二角 正廳每位小洋一角 手巾小帳分文不取

日戲：吳子和 侯雲峰 李人俊 侯雲際 金菊花 小禿扁 大借聖威 驪珠花

小金玉 馬金鳳 杜文林 侯雙成 七子八婿 女起解 盜宗卷 黑風帕 香頭關

夜戲：富金鳳 小金菊 金菊花 吳子和 李人俊 馬仙舫 斷橋會 十敲浪子 百萬齋

粉菊花 泗洲城 陳蕙峰 二進宮 孟筱冬 李陵碑 粉菊花 韓金奎 李春來 杜文林 成雙 拾玉鐲 (長坂坡)

(日夜開演)影戲 (准映偵探長片) 黑幕黨 共三十四本 第卅二 卅三 卅四本

廣舞臺特聘詠太平第一班全班

二月廿八日演正本：風送滕王閣 張巡殺妾餉軍

周公保 靚標 王者香 蛇公禮 靚文仔 東生 太子卓 新金玉 滿堂春 新弈 少白菜

全班落力拍演

廿八夜演名駒頭：蛇鳴 公琴 醴幽 兀抱 地恨

過樹容 少白菜 王者香 太子卓 靚文仔 新金玉 滿堂春 公腳旺 女丑成

拍演

大舞臺

新排連臺俠情文武歷史新戲 新置特別幻術機關玲瓏彩景

第十三本 宏碧緣

准念八夜初次新演

大世界 中國第一俱樂部 本埠上海西新橋

游資每位小洋二角 童僕減半

共和廳 樓下 大新樓 衛生室 樓下 小廣山 葉聲揚 張步嬋 吳小石 吳小松 曹少堂 人人笑 常濟田 范少山 老倭瓜 木板張 李翠翠 張步嬋 張金環 王家班 大長片 乾坤班 優美社 劉翠仙 李雲卿 李金標 李玉翠 李雲紅 韓永仙 陳子珍 吳玉蓀 謝品泉 小蓬山 花園內 樓下 西餐室 京菜館 素齋 王德岩 武飛圖 少林會

精雅茶室 彈子房 精美中餐 衛生飲食 哈哈奇鏡 靈鶯仙葩 雙珠鳳 雙金錠 描金鳳 白蛇傳 文明宣卷 特別口技 單弦快書 改良蘇灘 滑稽大鼓 梨花大鼓 雙珠 雙金錠 京音大鼓 髦兒戲 影戲 京戲 文明新劇 京音大鼓 梨花大鼓 文明大鼓 雙簧 玉蜻蜓 白蛇傳 笑笑笑 樹木清幽 跑冰場 動物院 西式大餐 精美京菜 淨素菜點 文明戲法 (柔術)(武藝)

仿增精美大菜每客一元游資在內

欲知詳細鐘點請閱大世界報

新世界 中國第一遊藝場 在上海英大馬路

(價目)(門票二角)(電梯三角)(月券三元)(大菜券一元門票在內)(地道南北二部兩面交通)

愛華社新女子劇 新片長假面具 徐狗子第一雙簧 鍾姑娘大京韻鼓 華子元特戲別迷

得月樓 廣東焦泉對口相聲 常九奇快西洋魔術 莫旭淵文明宣卷 史悟庭雙珠鳳 朱耀笙 朱耀童笑笑笑 十齡生 夏蓮 石秀 筱桂蓀 陳鳳鳴 丁蘭蓀 時事新劇 楊家將 宏碧緣 小阿四 文明戲 影戲 小蘭亭 王小由 施自 新改良本灘 亭臺洞 群芳大會 特別茶室 天女子招待 花園假山 樓亭 瀑布 房商跑馬 社動物 池遊中 場冰 電彈子 鸞鳳 跑驢 大菜間 素食 餐室 新世界報

詳細點鐘閱新世界報

笑舞臺 和平社新劇部

電話中央三一五一號

價目 日戲 三月樓特別包廂 頭等正廳 二等正廳 幼童半價

夜戲 特別包廂 頭等正廳 二等正廳 每逢禮拜六及禮拜日准演日戲 夜戲七時開幕

徐半梅 張雙宜 夏天人 鍾笑吾 鄭正秋 鄒劍魂 張嘯天 愼愁紅 張冶兒

魏優哉 嚴忍广 吳冷笑 陸笑蘭 吳痴僧 許漱梅 顧覺因 譚志遠 馮毓秀 徐寒梅 林雍容 沈冰血 陸嘯梧 張顚顚 張鐸聲 董別聲 胡君安 陳平卿 朱小鵑 汪慕俠

廿八夜准演新編情劇哀情新劇本 情人頭

上海大戲院 上海唯一之影戲院 北四川路虬江路口

今晚戲目

泰西音樂 大隊合奏

華盛頓風景

最新愛國豔情片 五大本 女英雄愛國

實業寫真 絲廠工藝

克羅趣片 怕老婆

此片凡五大本上海從未演過 實爲女界最好之模範 有姊妹者不可不看 有妻女者不可不看 以弱女子置身於敵人勢力圈中猶能冒險以除敵人 出血以保國 世人可以愧丈夫 人之日戲演五大本 亡國女兒

禮拜日之日戲演七八集紅手套

夏令配克大影戲園 靜安寺路卡德路轉角

西曆四月十三 十四 十五號 陰曆二月廿六 廿五 廿七日 連演三夜

婚姻寶鑑 五大本

頭等洋一元五角 二等洋一元

每夜九點一刻起演

筱桂蘇 改良蘇灘

鄙人早聘界名角全堂合一曲家蘇灘……慶賀戲曲各現配完……

周瑞卿戲法

鄙人專演中西燈彩 幻術紳商喜慶相邀 請至城內花園裏九曲橋得意樓隔壁養素店內花露定期不悞

周杏泉戲法

余專演中西戲法新奇魔術在申已久早蒙各界諸君許可貴府喜慶壽誕相邀到府訂期不悞 仍寓法界鄭家木橋南首華慶里內

萬國大影戲園 中虹橋堍 大東莊源

西曆四月十三 十四 十五號 陰曆二月念五 念六 念七日 連演三夜

弟兄爭妓妻 五大本

第四集 紅圈 二大本 連演

每禮拜二五更換奇巧新片

頭等洋二角 二等洋一角

(注意) 每夜開演影戲二次 初次下午七點一刻開演 二次下午九點半鐘開演 禮拜日日戲下午三時起

維多利亞大影戲園 海寧路廿四號

西曆四月十三 十四號 陰曆二月念五 念六日 連演二夜

出險記 五大本

頭等洋一元五角 二等洋一元

每夜九點一刻起演

止癢立刻 諸瘡一見消

此藥專治一切皮膚病 濕乾癬 腳癩 疥瘡 坐板 黃水 毒瘡 爛瘡……每瓶二角 英租界路……一一五館

認明老牌 頸項結核 瘰癧丸

1015

虹口大影戲園 乍浦路一百十二號

西曆四月十三 十四 十五號 陰曆二月廿五 廿六 廿七日 連演三夜

第五集 雙十記 二大本 連演 義友記 五大本

(注意) 每禮拜二五更換奇巧新片 頭等洋三角 二等洋二角 三等洋一角 每夜開演影戲二次 初次下午七點一刻開演 二次下午九點半鐘開演 禮拜日日戲下午三時起

瘰癧 ……

程鳳生 1973 ……

吐血良方

功能引血歸經最益臟腑

…… 1276

新愛倫影戲院

美租界海寧路中市愛倫舊址

▲今晚戲目▼ 卓別麟新笑史

最新滑稽片 三好大決鬥 大朋友 本

大部連台冒險偵探長片 第五集 九十本 第六集 十一 十二本 怪俠

(禮拜一晚准演) 頭二集 五六集 紅手套 飛行大盜

體虛白帶丸

凡婦女赤白帶下淋漓不止面黃肌瘦腰酸腿軟四肢無力醫治不早必成癆症無論十年廿年之老病一服此丸輕者一盒重者二盒立止斷根本醫生研究婦科數十年深知治婦女之病比男子難治因婦女帶下須色不同虛實有別若藥不對症其害無窮惟此丸極靈驗功效甚速每盒一元雙料二元倘有經期不準經水不調或前或後忽多忽少阻經腹痛紫黑血塊另有調經丸有調經活血之功年輕者可以受孕異常靈效每盒一元雙料二元每料六盒五元外埠函購郵局妥遞

上海四馬路丹桂第一台對面濟生藥房費伯英醫生製 5351

奉送育兒寶鑑

本行發行各種代乳粉各界樂購遍及全國每逢大批貨到不久即罄現在新貨又到俾使購主無憂缺乏本行實所忻幸

欲閱育兒寶鑑須將此紙剪下並附郵票一分詳示姓名地址寄來當即回件無稅不復

本外埠各大藥房字號均有出售

上海廣東路四十號愛蘭漢百利總發行啓

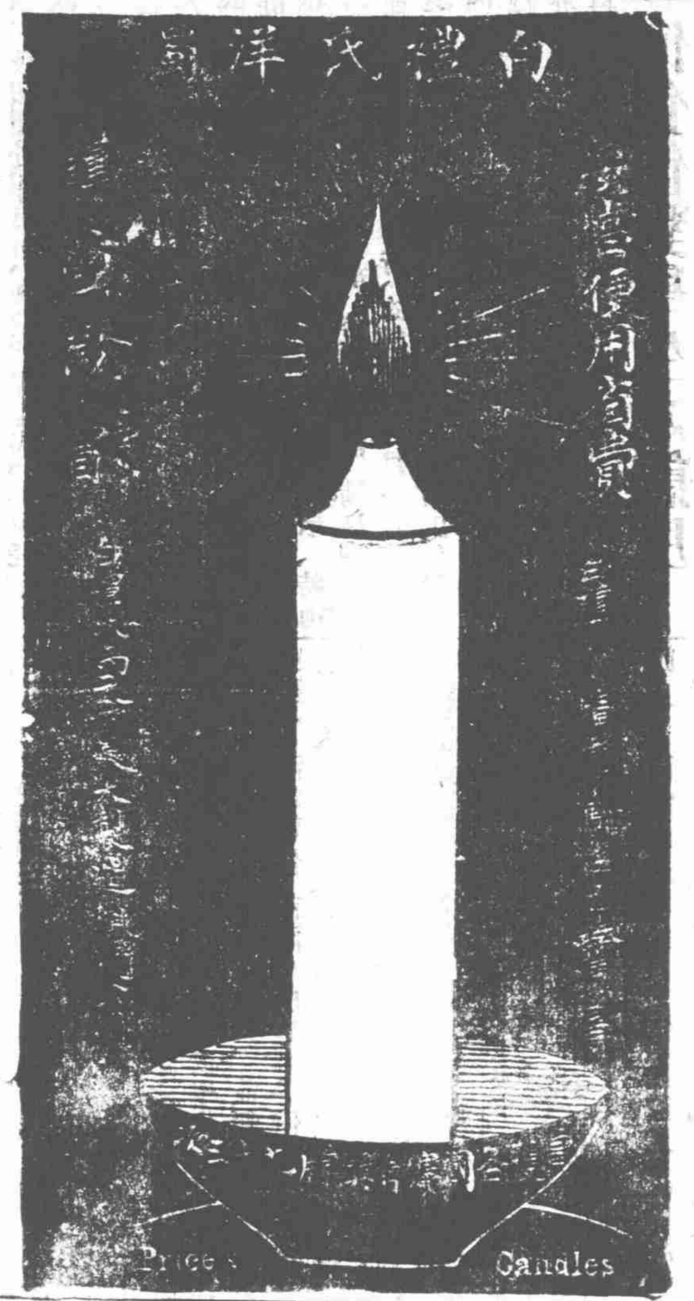

最著名之香烟

最著名之香烟

最著名之香烟

最著名之香烟

上海永泰和烟行廣告 870

振興土貨著注意

本公司為中國始創織造衛生衣裳羊毛冷彩線仔笠彩及各色線襪物美價廉久已馳名現復加意改良以副 諸君振興土貨之厚意如蒙賜顧請認本公司金錢嘜自由車嘜及軍隊操槍嘜庶不致魚目混珠 諸君光顧請來面議或來函磋商均屬歡迎此佈

香港華商華洋織造有限公司啟 1418

雙妹老牌爽身香粉

真色天然秘嘍雪淡不教太白暑施此

雙妹嘜爽身粉以之塗面能令肌膚幼滑爽天然肉色無異婦女不可少之品也

廣生行有限公司

經理發行

南京路 棋盤街 交通路

英商 巴勒火險公司

本行經理北英商火險公司資本銀二千萬兩公積二百餘萬兩在申開設最先迄今已數十餘年專保房產貨物棧房一切火險遇有不測無不立即照賠保價格外公道如蒙紳商賜顧請至三馬路第十二號門牌樓下本公司帳房面議自當悉心照辦以副賜顧此佈 1288

包愈立止遺精聖藥

固精治遺精藥甚多對症者實少本齋深悉病源覓得異人秘方名曰[illegible]丸服之功立見當日可止即知精為一身之根本精神充足則身體雄偉百病不侵如患遺精即陰虛腎虧之病作矣此丸功能固精益髓滋陰補腎輕者二盒包愈重者一料除根永不再發若能連服二旬大補氣血諸病不侵精神倍足服後一舉成孕湯餅之宴預設可待每盒洋一元每料六盒洋五元每打十二盒洋十元●如外貼遺精膏成效愈速每張七角膏丸並用功效益彰另有立愈心胃氣痛散專治九種氣痛服下立刻止痛每瓶洋一元遠處信購郵政妥速

舖設上海二馬路泰和里對門西鼎新里石庫門內京都大寶齋謹啓

老美女雪茄煙

判別雪茄烟優劣有數要點須注意者試列於左

（一）年代是否長久
（二）產地是否著名
（三）製造是否精良
（四）烟葉是否純粹
（五）氣味是否清香
（六）性質是否醇和

雪茄烟而備上列六優點者必為上上品其銷路亦必廣

今老美女雪茄烟在中國無人不知可見其為上上品雪茄也

上海新康路十一號華生雪茄烟公司啟

專治一切皮病如疹痱癬癩疥粉刺黃癍黑點而於內外痔瘡及已爛凍瘃大效

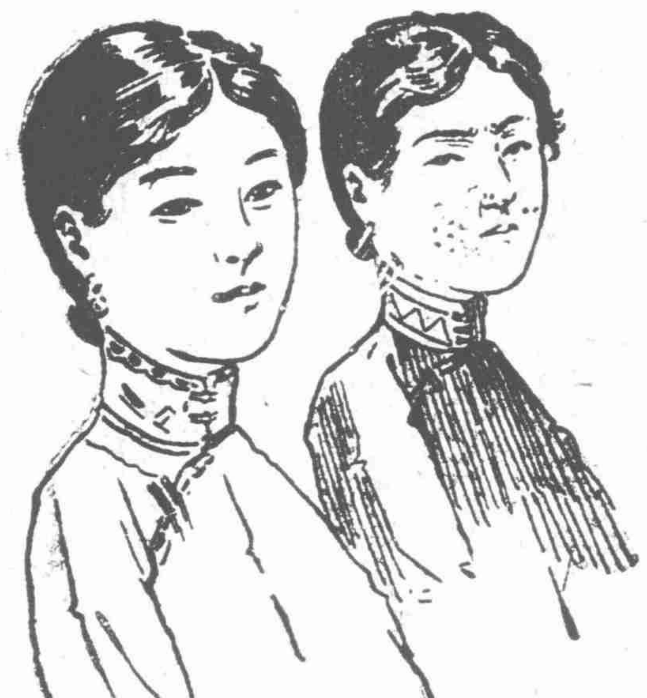

圖中意寓

兜安氏馳名藥膏

各大藥房均有出售每瓶實價大洋七角每打大洋實價七元

上海北京路十五號兜安氏西藥公司啟

本埠新聞

防範過激潮流之省電

松滬護軍使署、迭奉國務院電令、防範過激潮流、曾經何代護軍使令行警廳、暨所屬稽查員密查在案、茲昨又奉南京軍民兩長會電、近有回教狼頭會黨徒、有到處煽惑軍警情事、希即飭屬、妥為嚴查云、

外部宣佈德人入境辦法

江蘇特派交涉公署、近奉外交部令頒德人入境許可暫行辦法五條、照錄如下、第一條、德國人民、聲請入境、應向駐外公使或領事、呈明事由、聽候核示、第二條、中國駐外公使、或領事、對於德國人民、聲請入境事件、如查明無中國現行管理無約國人民章程第三條規定之情形者、得許可之、但屬於前被遣送回國、及有疑義者、應先電請外交內務兩部核辦、中國駐外公使或領事、辦理前項許可事務、因事實上之必要、得訂定取具保証辦法、第三條、外交內務兩部、對於駐外公使或領事、依前條之第一項、但書之規定、電請核辦事件、得會商特許入境、前項特許之標準、由外交內務兩部定之、第四條、中國駐外公使或領事、對於許可入境、或電經外交內務兩部會商特許入境之德國人民、應給予入境護照、第五條、本辦法自公布日施行、

租界貼用印花之進行

江蘇印花稅分處李處長、近奉財政部令、以各特別區發行印花稅、前經擬訂執行辦法、咨由外交部照會駐京公使團查照、茲經照復本部、定於五月一日實行、仰該處長即便赴滬進行、遵章辦理等因、李處長昨已到滬、當即函知駐滬楊交涉員、協助進行云、

上海租界華商貼用印花稅一事、因檢查手續、尚未完備、故延不實行、刻由北京財政部外交部特派專員來滬、會同商會籌商勸導之法、並將檢查印花稅辦法、從長討論後、茲由部令催促、因天津漢口兩處租界華商、貼用印花一事、曾經訂定四月一日實行、嗣因上海租界各華商、對於此舉、尚未有切實之表示、特由漢口法領事等呈請外交部、咨商財政部、請展期一月、俾與上海租界一致進行、故已展至五月一日、為天津漢口上海三處租界華商一體遵照實行貼用在案、現因為期迫促、經該專員等、將部頒漢口租界貼用印花檢查章程抄錄、函送上海南北市兩商會、請即轉知租界各華商代表、務將前項章程商確、訂期推行、勿延再遲、以重國稅、

何代使對學生之態度

學生罷課一事、浙省軍警已經干涉、並於昨日密電本埠各機關、如有學生越軌行動者、亦當以法紀對付之、一面電致京津軍民兩長、請將所組織之聯合會、嚴行取消、以免淆惑、而何護軍使、因本埠各校學生、尚無越軌行為、且平素於學界方面、頗有感情、而所掌職務、亦係代庖、對於此事辦法、應當退後一步、故於昨日除派員秘密調查外、並通令所屬各軍隊、對於防範地方、自宜加意嚴防、以維安寗、

學生罷課第二日紀事

▲學生分向各界解釋罷課理由

日前上海各學校學生、因中日種種交涉、久懸不結、而對於滿蒙之軍事協定、至今堅不取消、國事前途、何堪設想、屢次呼籲、卒未獲一良好之答復、遂相約罷課、以謀救國、其第一日罷課情形、曾誌本報、茲探得其第二日行動、各校學生自罷課後、即分往各界各團體解釋、此次罷課之理由、並軍事協定不取消之利害、各省對於日本交涉、不結束之危險、又探得(全國)(上海)之學生會、近因外間風傳、謂官家干涉、其各省通信、刻已另籌方法、以代郵電往還、最近如魯燕蘇鄂豫等省、凡鐵路所通之地點、仍然通信往來、故並不少受其阻碍也

先生？　您要照像嗎。您要照像嗎。　您要照像嗎。您要照像嗎。

現在又到春天了、您人家的精神、想必非常舒服呀、我們遇您到只樣的天氣、又有那最爽快的精神、倘若照他一張像片、眞是好不可言、但是天氣好、精神快、也必須有一好的照像館才好、如不好見棄、請到上海英大馬路雲南路口中華照像館試他一試、他們館裏做生意很客氣、技術也很高明、并有那新發明的活動照相、尤為新奇、此外普通照相、電氣放大、樣樣都有、如要照相、請您記着、南京路中華照相館、南京路中華照相館、他的電話、是中央五千三百五十二號、如有團體照相、一喚即到

專科徐隱樵　氣胃　肝痛　門診每日下午一點至三點過時不候醫例兩元二角　出診一元二角三點後出診英美租界四元四角法租界五元五角城內南市六元六角通信問疾費照門診　隱製新藥　每瓶一元　函購即寄　診所　老垃圾橋北首和濟里第一家

學生運動之西訊

▲反對直接交涉　▲演說激烈言論　▲市立學校並未附從

泰晤士報云、猛烈之學生政治運動、於前日晨間開始、除公部局所設學校外、均一律罷課、罷課意旨、大都皆因反對政府、對於山東問題直接交涉而起、本埠徐家匯南洋及復旦兩大學、均停止上課、除少數學生留校外、其餘全體、均至西門體育場、召集大會、討論反對政府運動辦法、梵王渡聖約翰大學、在參與罷課運動之前、職教員及學生曾有一番商酌、結果非常精審、在禮拜二晚間、校長卜舫濟博士、召集全體學生五百四十餘人、討論此事、是否應當與聞此次運動、全校職教與此次學生運動、確由愛國心發生、及酷好民主政體實行而起、故均表同情、惟聖約翰大學、係由美國教會捐欵建設、若准學生法外運動、反對政府、於理殊不合、即學生與聞此種運動、而受拘留時、本校不能負責、無法營救、惟全體不與聞此事、則無以答學生聯合會之請求協助、故反復討論後、關於此事、全體通過以下五項規則、

(一)如學生自願與聞此種運動者、本校准其赴會、一致行動、

(二)學生自願與聞此種運動者、須立即離校、在運動未完以前、不得返校、

(三)學生由外埠來就學者、而願與聞此次運動、亦須即時離居住校外、不得居留校內、

(四)學生願繼續學業、而不願與聞此事者、可留校照常開班上課、

(五)學生因願與聞此次運動而出校者、許其運動完結之日返校、繼續前業、

學生因此次運動而曠課者、季考時由教員審察其情形、而准其補考、翌日各生、照常入禱告會、校長即將關於離校與聞學生運動之志願書、分散諸生、以備諸生填就交進、作為證據、當時諸生即召集學生會議、討論此事、全體通過離校、與他校學生一致行動、即各離校散去、而一切殊形整齊、並無何種不規則行動發生、誠堪敬佩、而諸生出校外各借親友家中、一無恐慌、至於女生一方面行動、尚未能知其詳細、但風聞女生、亦已解決與男生一致行動、惟對於演說開會等戶外事項、並不赴會、暗中設法襄助而已、老耙子路之中西學堂、共有學生一百九十八人、至前日下午僅存十七人、聞其餘諸生均赴西門體育場之會、此次赴會學生、係學生聯合會會員、多至五十八人、此輩如此次運動、若無結果、必不返校、留校之學生、是否繼續學業、尚是疑問、此項留校學生、與此次學生運動、皆表同情、惟甚穩健、不願因此而荒失學業云、工部局所設之育才學校、並無動靜、該校職教員、因嚴厲訓育、使學生不知外間學生罷課風潮、故學生無附從之念、惟學生聯合會等機關、多派學生四出勸誘、故該校學生、能否保守現在程序、則不能預定也、華童公學學生、亦未與聞此次風潮、並未選有代表參與西門學生大會、故大約數日內不致被近日學風所波及、其他法界兩校亦未參與云、西門公共體育場、此次聚會、未至約定時間、即有八千學生在塲、場內外均有警察兵士守衛監察、據云行政官本擬禁止開會、但並未實行、惟派警察多人監視、以保秩序而已、學生多手舉各種旗幟、書有(殺賣國賊)反對(不良政府直接交涉)等激烈字樣、並見有女學生參雜其間、學生程學愉主席、先表明此次集會之目的、為討論反對政府關於山東問題直接交涉、及設法阻止政府再將國土斷送他人、並云此次運動、非與去年罷課運動相同、前次係對於國內賣國數人而起、此次係一致反對政府、關於山東問題交涉不當、當即撲滅此萬惡不法之政府、演說至此、學生多鼓掌稱快、繼主席演說、尚有各省代表多人、演詞多激昂之語、終則大隊游行城內各街市、惟並未入法租界、因法界捕房加崗阻止學生隊來犯租界也、本日參與之各學校、為南洋大學震旦大學滬江大學聖約翰大學青年會中學江蘇第二高等師範浦東中學美術學校南洋路礦學校第二中學女校來會者有民聲女學愛國女學神州女學聖保羅女學民國女學體操女學等五十三校云、

學生總會之罷課通電

各地學生會鑒、本會評議部議決、自本月十四日起、全國一致罷課、與賣國政府決鬬、上海浙江、已如期實行、尊處如何、盼復、總會刪、

全國各界聯合會之通告書

各省各地各團體暨全國同胞均鑒、北庭毀法賣國、竊據殘民、於今數年矣、吾人奔走呼號、冀其自新、彼輩冥頑成性、概置不理、岑春煊假護法之面具、充北庭之間牒、亦屬一邱之貉、本會已揭其罪狀、諒邀洞察、日前中華民國學生聯合會總會、最後忠告北庭、以駁回日本通牒、宣告軍事協定無效為止、詎料言者諄諄、聽者藐藐、勢將斷送三千萬方里之河山、四萬萬之人民於異族、凡有血氣誰不痛心、茲杭滬學生、發難於前、南京學生、繼起於後、各地學生、與其他各界、自應一致以犧牲之精神、作猛烈之奮鬥、掃除極腐敗之官僚武人政客、以與世界愛正誼人道之國民攜手、俾平等自由博愛主義、發皇於社會與國際、此則本會同人之所企盼者也、時危勢迫、即乞進行、專此敬候公鑒全國各界聯合會啓、

各地各界聯合會鑒、時局阽危、千金一髮、茲杭滬寗學生、已先後直接與北庭宣戰、其他各地各界同是國民、踴躍赴難、責無旁貸、務乞諸公努力進行、生死存亡、在此一舉、專此即候毅安、全國各國聯合會啓、

各路商界聯合會消息

▲海寗路　海寗路商界聯合會、四月十四晚七時、開全體職員會議、虞兆芳君主席、宋誠彰君記錄、由主席報告、四月三日報載租界貼用印花稅、准於五月一日起、一體實行、請衆討論、當由余仰聖謂辦租界印花事、前經各團體否認、今何以又欲發生、實吾國政府、築債臺為保國之計畫、先主權作官僚之幸福、民脂民膏、朘削殆盡、以快其心、此種行為、誰肯甘心承認、向無印花之稅、應請總會召集各路董事會議、一致反對、遂由洪嘆世金祁庭附議通過、次陳祺生報告總會經過情形、至十一時散會、

▲北城　北城工商聯合會、於前日(十四)下午八時、在事務所特開緊急會議、朱仲齋主席、陸家惠紀錄、(一)主席報告開會宗旨、(二)張秉鑫報告出席學生總會經過情形、及應付方法、結果多數主張與各界一致行動(三)提議抵制劣貨聯合會募特別捐事、表決捐助十元、(四)討論中華職業學校劣貨琺瑯事、全體主張銷燬(五)主席報告擬辦義務夜學校、略謂現向某校商借地址、一俟妥洽、即行開辦、又謂新老門一帶、邇來堆積垃圾甚多、以致穢氣薰蒸、况天氣漸熱、而於公衆衛生、甚覺不寗、鄙意宜由本會致函工巡捐局、請該局嚴飭夫役、勤於掃除、以免發生時疫、經衆表決通過、散會已十一時矣、

▲五馬路　五馬路商界聯合會、於昨日下午二時、開全體職員緊急會議、到者三十餘人、當由主席報告、滬上各校學生、均已一律罷課、愛國運動、出於熱忱、即近因山東福建問題、關係國家存亡、一髮千鈞、稍縱即逝、「各界迭電政府、籲陳此案、無如久懸未決、以致本會商界同人、亦係四民之一、詎能袖手旁觀、漠然無所表示、茲已公同議決、多數贊成學生愛國運動、復請文牘起草、致函總聯合會、速即召集各路董事會議、共同討論對付方法、以利進行、並要求總聯合會、電詰政府、請其宣布正當辦法、以昭天下、安慰人心云云、議畢、到會者各無異辭、一致通過、遂由主席宣告散會、

上海學生會教育科常會

昨日五時、教育科開常會、馬崇淦主席、侯紹裘紀錄、先由侯君報告視察第二義務國民學校情形、大致對於該校教授情形、頗無可議、惟辦理上尚有困難之處、如操場之不適宜、分班之困難情形等、須待本科討論、又對於該校教師、與一部分學生發生意見一事、議決由本科派員到該校、向雙方解除誤會、俾感情日趨於親密、

滬江大學停課後情形

滬江大學、自奉上海學生聯合會命、一律停課後、已於十四日起、全體停課七天、並於是日由會長薛俊升、召集全體同學、對國旗行宣誓禮、自十二時起、宣講調查教育三部、一律出外演講、留編輯幹事二部、在校辦事並組織劇團、往附近鄉鎮演劇、分配完備、秩序井然、又該校分會因籌經費、舉行大募捐、一時輸欵者頗形踴躍、立得洋三百元、而又以大學三年級中學二年級輸欵最多云、

伍博士今午來滬

伍秩庸博士、業由香港起程來滬、昨日本埠與博士接近某君處接電、知博士乘香取丸來滬、准今日上午十時可以到滬、同行者有衆議院議長林君子超、及博士文郎梯雲君云、

李烈鈞蹤跡之滬聞

此間某機關、得香港電信、謂李協和以海軍部為出發地、將與毛仲芳溫子培兩人乘兵輪赴港、然後他適云、

成都不靖之滬訊

川籍南代表劉光烈君、日前赴杭游覽、其滬寓突接川電、謂成都不靖、熊督地位、恐將動搖、該寓得電、立即遣人赴杭、速劉君返滬、茲劉君已返旆矣、另一方面、亦有與此相同之消息、或與此次滇軍事件有關、惟道遠不能得其詳細、

華工騷擾之近聞

▲在維多利亞地方

字林西報云、華工八千人、自法國遣送回華、近在維多利亞地方有騷動之事、聞從其駐居之所而脫逸者約二千八、但追獲者亦不少云、

美國煤價飛漲

字林西報云、據工作者宣稱、邇因美國煤礦工人工資之增加、每噸煤價已自六角五分增至一元、故劃下二十五噸之煤、售洋三百五十元云、

滬杭路新訂運輸規章(四)(續)

(丙)如甲項所稱、清單內所開貨物非眞、而其貨已經轉運、則本路得索費兩倍於最高之運費、(丁)如本路職員查明貨物種類、與甲項所稱種類不同、則繳陳清單之人、即使並非貨主、亦應與貨主同付扣留及查驗各費、若扣留及查驗致有損失、本路不負責任、(二十八)『危險品及臭腐品物』(甲)凡危險或臭腐品、未經聲明其性質、皆不得裝運、(乙)凡攜帶危險物品至本路者、必須先向站長或在裝車處向本路當事職員聲明其性質、方可交與本路運送、此項貨物之包外、亦須標明其性質、或特為函告、(丙)本路職員得不允接收此項貨物、如其未會知照、而已經接收者該職員得令停運、(丁)如本路未知包內物件、而確信此中有危險物品者、得將包件拆開、以驗其所有物件、(戊)轉運軍火及他禁品、必須遵照本路特訂規則、欲知其詳情者、如詢之本路、當竭誠相告、(己)否允裝載危險或臭腐物品、本路自有特權、不必聲明理由、(庚)如不照以上辦法、攜帶或繳運此種物品者、遇有損失、該運貨人當負責任、並須付運費兩倍於尋常運費、且可拘送法庭究辦、(辛)『茲將危險及臭腐物品、開列於左、』各種酸類質純酒精、其他酒精、阿毋尼亞、水軍火爆石藥輕炭油、或石腦油鈣炭子彈、各色烟火鞭炮爆信號炸藥、化學用爆裂品、其他爆裂品、霧號烟火各種氣質、裝在管內者、機油煤油火柴炭油易燃油料柏油石油等、石油或發動機油精蒸酒精、或火酒爛布能自燃之物品、他項物品、本路以為宜加入者、(二十九)『修改增刊本則例之權、』如本則例有未盡事宜、或變通辦法、本路得隨時修改增刊之、(完)

日本金元漸見減少

字林西報云、邇來日本又有正金減少之報告、據三月終財政部之報告、其總額為一•八七一•○○○•○○○元、(日本金元)與三月十五號報告之數相較、計減少四三•○○○•○○○元(日本金元)云、

海關收入之比較觀

▲一九一九年超過一九一八年

大陸報云、中國商業之若何進步、可於海關收入報告中覘之、據報告中去年(一九一九年)四十八埠、海關之收入總額為海關銀四六○○○九•一六○•二九二兩、比之一千九百十八年之收入、增加海關銀九•六六四•一一五•四三七兩、內中包含進口、出口、海岸貿易稅、以及噸數及運輸稅、按以上之數、均摘自一九一九年之海關季報、其末期方始發行、去年末三月之收入比之首三月之收入、超過甚多、茲將其四季收入之數、分列如下、

第一季　海關銀九•四六二•八七一•三五六兩
第二季　海關銀一二•一一七•二九四•八○三兩
第三季　海關銀一一•五五一•九二七•二五一兩
第四季　海關銀一二•八七七•○六六•八八二兩

至于一千九百十八年四季之收入額、比較一千九百十九年(去年)為少、茲列之如下、

第一季　海關銀七•六○一•九八六•七八三兩
第二季　海關銀九•○三七•一九一•○一一兩
第三季　海關銀九•○三○•四四三•六六六兩
第四季　海關銀一○•六七五•四二三•三九五兩

去年上海一埠之收入總額、計海關銀一四•二八九•七三六兩、一千九百十八年上海之收入額為一○•九○三•○四七兩、兩年相較、去年較前年增加海關銀三•三八六•六八九兩、上海于去年之四季收入額、可更分列如下、

第一季　海關銀二•八九○•五四七兩
第二季　海關銀三•五六八•四八二兩
第三季　海關銀三•六一七•一四五兩
第四季　海關銀四•二一三•五六○兩

但于一千九百十八年、上海一埠四季收入報告之數如下、

第一季　海關銀二•四六九•六二八兩
第二季　海關銀二•七七五•八五一兩
第三季　海關銀二•六四三•四二四兩
第四季　海關銀三•○一四•一四二兩

米價又見升漲

滬上米價、被打包出口之影響、近日又復漸見升漲、茲據調查得南北市之影戲軍米護照、打包出口、兩方每日必各有四五千石之多、此項護照費買、已成市面、上年南市顯某等、做包子最盛之時、護照每石會至二元二角、至今正跌至每石五角、前昨兩日復見活動、現已回漲至七角五分、故米價又逐步抬起、至八元六七角矣、

太古大班將離滬

大陸報云、太古大班愛特根氏不久離滬、故已委馬開氏充任工部局董事之職、其任命已於十五日工部報中宣示云、

工部局重定辦公時間

上海泰晤士報云、工部局為節省日光起見、其各部辦公時間、自五月一號起、改為上午自八點半至正午十二點、下午自二點至四點半、但星期六、則自上午八點半至正午十二點止、下午停止辦公云、

工部局修改旅館執照

大陸報云、工部局據淫風調查會之報告、近于納捐人會議時、提出修改租界旅館客寓執照之新章、其修改者為第十九條、『凡旅館內不得有酗酒、喧嘩、無秩序、不道德之行為、及賭博或比武等事、』按新加入者、即為不道德行為數字、聞於十五日起、即實行矣、

義飛機飛行路綫之確定

義國飛行團來滬、各界預備歡迎、並在江灣設有停機場、昨楊交涉員、接外交部電云、上海楊交涉員覽、義國飛行團來華一事、現該義館函稱、飛機九架來華在邇、請正式允准等語、請定飛航路綫見復等因、當由本部會同交通及參陸兩部派員公同議定航綫、即由法屬河內、沿海岸經廣州福州上海北行、經崇明六甲鎮、沿海岸至青島、沿膠濟路至濰縣、北行至青水泊、沿海岸至白河口、經天津、沿京奉路至北京南苑、再經通縣三河玉田豐潤永平撫寗山海關、沿京奉經遼東灣至田莊台、或由錦州經雙台子至田莊台、再經大石橋岫巖大洋河至安東出境、其福州馬尾造船廠吳淞砲台、上海兵工廠、大沽造船廠、周圍五公里上面之氣間、禁其飛航、除分行各部省、並分電外仰即遵照云云、昨楊交涉員奉電、轉函何代護軍使查照矣、

寗波同鄉會徵求會七誌

寗波同鄉會徵求會、自組織以來、各同鄉極形踴躍、各隊長均自出資、邀請各友宴會、互相聯絡、如寗運隊王才運何鹿山、昨在二馬路太和園、寗兆隊周兆詠、昨在四馬路同興樓、寗商隊朱葆三、昨在寗商總會、甯亭隊史宗堂、亦定自行請客、總隊長王正廷、二十八日在德國總會成立大宴會、所用香煙、係興業煙草公司贈送泰山牌一百罐、各隊中隊員、紛紛報告到會、照錄如下、

▲寗昌隊　正隊長董杏生、副隊長金友生陳椿源、參謀張敏良、隊員李學暢葉雨庵李國卿鄭輔卿應子雲陳慶祥董也溪劉桂生劉益生桑槐卿楊吟才劉咸璋張朗齋、

▲甯銳隊　正隊長周寶山、副隊長黃玉書朱卿鈺、參謀黃祥麒、隊員朱卿錫宓光閭曹蘭屏黃景岐劉文楚戎春棠董伯卿黃裕明黃紹勳張寶坤楊維有俞福耿、

▲寗吉隊　正隊長葛吉卿、副隊長馮子猷李韵甫、參謀陳良玉、隊員沈詠棠葉嘉祥王祖德鮑和甫葉梅仙葉春樵、

絲綢機織聯合會開會紀

絲綢機織聯合會、昨日假錢江會館、開緊要會議、會員之蒞會者、為王介安汪星一徐枝春陳燮生陳毓成吳澄波吳星槎張鴻孫段杏生毛子英孫斐然等二十餘人、公推王介安為主席、於下午二時開會、茲由主席報告此次代表本會赴杭、參預絲綢會議情形、計議決推廣蠶桑免徵地稅、官荒種桑參繳地價運輸桑株、免納捐稅、及限制添設繭行繭灶等案、次報告呈請蘇浙兩省官廳、嚴限產絲各縣、不准添設繭行繭照案、往來公文畢、復次提議前日報載取締行銷高麗綢緞作弊案、大致謂運韓絲織品、前因貪小莊家、時有短縮尺寸、剪斷零湊之弊、以致信用墮落、銷路日減、前由駐韓元山副領事馬元發來函、警告同業、今經取締本年自入春以來、對韓貿易、頗有進步、若再重蹈覆轍、必致一蹶不振、應請公議取締方法、以免失敗而維營業、經衆討論、僉以銷韓綢緞、自經公議取締後、至今兩載、前項情弊、尚無正式報告、可見各同業尚知自愛、今為力求進步、自應勉益加勉、決由各同業、互相覺察、各自奮勉、以期完善云、茲將該會與浙省官廳往來文件、照錄於後、

呈為呈請俯准、限定舊有繭行灶數、不准添設、以維機織而符原案事、竊查浙省絲繭、為出產大宗、而江蘇又為需要浙絲最鉅之區、自浙省繭行里程條例發止後、機織原料、更虞缺乏、絲綢各業、恐慌尤甚、前蒙省長另定變通辦法、自九年分起、准杭嘉湖紹四屬各產絲縣分、停發繭帖二年、咨奉農商部核准在案、仰見鈞長俯順輿情、維持實業、感佩莫名、惟產絲各縣之舊有繭行、如欲擴充營業、難免不任意添設

華孚商業銀行　廣告

本行專營各種存欵放欵匯兌貼現及一切信托業務

本行設杭州清河坊　分行設上海寗波路九號　北京前門外施家胡同九號　蘇州閶門大街　湖州積善巷　又寗波紹興嘉興溫州等處設有經理處其他各巨埠均有代理機關如蒙惠顧格外克己以副厚意　本銀行總管理處啟

蓋日十八九痔考痔之起原皆由濕熱下注陰虧便秘或屢服峻下之劑……

杭州西湖新開聚英旅社

竊以滬甯滬杭接軌以來交通極爲便利矧以西湖爲天下名勝之區中外遊人更衆每當春秋佳日來遊茲土者若無優異駐足之所本主人有鑒於斯爰集鉅資擇西湖新市場適宜之地湖濱花市路拐角之處建造高大洋房百數十幢一切裝潢務求精美屋宇寬敞鋪陳潔華麗男女茶房伺應週到特聘京津東魯淮揚名廚烹調中西菜點最爲適口壽慶宴會無不相宜以及電燈電話電鈴電扇浴室衛生諸事一切無不應有盡有門臨湖濱湖光山色一覽無餘價目格外克己車站派有妥人招待遊船即在門前舟車一應自備務爲便利新茲擇於舊歷正月十八日正式開張倘荷中外各界賜顧無任歡迎此佈

本社主人謹啓

繭灶、就地鮮繭、勢必吸收殆盡、原料缺乏之害、仍與添設繭行無異、僉擬懇請將產絲各縣、固有繭行、限定罩雙各灶、概照從前領帖時灶數設置、額外不准增加、以維機織而符原案、轉瞬春蠶在即時機迫切、合應環呈鈞長俯准、先予令飭財政廳查明產絲各縣繭行、每年例換新帖、均照舊帖灶數、不得增添、幷咨農商部鑒核備案、實爲德便、

浙江實業廳函送轉奉省長指令、本廳呈復各團體、請停發長興繭帖案、令據縣委查復核議請示由、呈件均悉、旣據稱長興一縣、經委員查明、所產繭量、多數繅絲、半供吳興機織、該縣原主開復、各紳商現亦並不堅執所請、一并暫停添發繭帖二年、應即照准、由該廳轉令長興縣知事查照、幷出示佈告、一體知悉、並仰財政廳遵照、呈件並抄發、此令、

上海將設司的克製造廠

年來西人所用之司的克、(即俗稱文明杖者) 盛行吾國南北各省、而尤以政學兩界人士持者益多、若視之爲一必需品、但此杖市間所販賣者、大多舶來品物、每杖之價、至昂者須數十金、至賤亦須三五金、或一二金、其間種類、大略以東洋貨爲最多、裝飾雖然華麗、其質則至粗鄙、即吾國北地所產之楊柳條是也、每根價値最佳者、不過三四十文、亦有一二十文者、一加裝飾、則定以重價、其利不止於數十倍、今有粵人潘大才、素業籐漆兩科、手藝極工緻、剄感於是物之利、謂彼以我國之微材、而攫我國之厚利、遂議積資創設工廠、先從司的克入手、原料分取兩種、(一)楊木、(二)紅木、雕刻極求精良、現已籌備二千元、定名曰植本工藝廠、初步暫設上海、將來發達、擬再設分廠於他埠云、

縣署振興實業之佈告

上海縣公署、日昨接奉江蘇實業廳令開、案奉省長訓令、際此國困民貧、亟應振興實業、提倡國產、以資救國救民、茲特分別緩急、訂定辦法五條、令仰該廳通令各縣、遵照單開辦法順序進行等因、除通行外、爲特令仰該知事即便遵照辦理云、茲將該辦法內容、探錄於下、(一)選求各縣乙種實業學校畢業學生、須普及用途、勿使向隅、各縣公有工廠、已經停辦者、可另行招商承租、繼續開工、(二)補助公家收入、(商人可以獲利貧民能謀生計) (一)維持信用、取締經理人侵蝕、勸導人民投資集股、振興各項實業、(一)無論工廠及製造家、能發明各項產品、准予呈報主管地方官、轉詳省署、咨送農商部審查、以憑給獎、並予專利免稅等種種優待、以昭激勸、(一)實業家呈報立案後、地方官應發給保護告示、以憑張貼曉諭、而資觀感云、

何豐林關心日暉呢廠

代理松滬護使何豐林、因日來外間喧傳龍華日暉織呢廠、出售外人一事、誠恐事出有因、特電達國務院財政部農商部禁阻、以保主權、昨特將來往各電抄送上海縣沈知事查照、倘有各界詢問、以便答復息謠、沈知事奉文後、當已轉致南北各商會查照矣、

淞滬警廳長請假回籍

淞滬警察廳、昨致各機關公函云、逕啓者、案照敝廳長請假半月、回籍修墓、已蒙督軍省長暨護軍使照准「現已於本月十一日啓行、所有敝廳長日行事件、即委總務科長沈維杰代拆代行、遇有要緊文件、由沈科長隨時電知敝廳長自行核辦、除呈報並分別函知外、相應函達請煩查照爲荷、

沈知事電報罷課風潮

沈知事昨電江蘇李督軍齊省長胡教育廳長云、爲報告事、寒日上海五十三校集會於公共體育場、宣佈實行罷課、幷列隊出發游行講演、雖出於愛國運動、知事恐有妨秩序、隨即分投勸導無效、現已督飭警佐人等沿途維護、當無越軌行動、謹以電聞、

海部調艦游弋江面

海軍部前以鄂省上游一帶、邇因防務緊要、所有各要口及楊子江防域、均須派艦游巡、以資鎮懾、故於昨日電致駐滬海軍藍總司令、迅速調撥軍艦數艘、駛往楊子江上游游弋、以保治安、

印稅處長請獎出力人員

江蘇印花稅分處李處長、查得民國六七兩年推行印花稅之各機關出力人員、均應開呈履歷、彙案詳請處長、轉詳大部照案請獎在案、所有上海縣商會、正副會長對於此舉、曾經辭却、旣而該會副會長蘇本炎病故、呈請取銷、茲李處長以各縣商會會長請獎一事、均已將履歷開呈、惟滬上縣商會尚未開呈、爰特公函該會顧姚兩會長、迅將履歷開呈四分來處、以便彙總轉詳

慈善救濟券開獎揭曉

昨日慈善副券、在南市久大碼頭利濟舊址開獎、是爲慈善救濟會第三次救濟皖賑之副券、額設四萬張、全數銷罄、本埠軍政警各機關、均派代表到場監視、由安徽義賑會主任陳少舟君及該會總務徐乾麟君、分別招待、護署及警廳並派憲兵游巡隊各多名、在場糾察、上午十時開獎、下午一時竣事、茲將五大獎號碼列下、頭獎第二千四百六十三號、由漢口中國銀行承銷、二獎第二萬七千五百七十六號、由本埠廣萬利經售、三獎第三千零四十四號、由本埠必得利經售、四獎第三萬一千九百四十六號、由杭州和記公司經售、又二萬零三百八十七號、由本埠飛來福經售、五獎第七千一百八十六號、由漢口中國銀行承銷、又第二萬四千五百十六號、由本埠大發祥經售、又第三千九百三十一號、由本埠有利元經售、又第一萬七千九百二十一號、由杭州長發源錫源祥經售、其餘各獎對號單已出、可以取閱、

梅蘭芳之拿手好戲

梅蘭芳王鳳卿等、經天蟾舞臺主任許少卿君聘請來滬、所演各劇、頗爲各界稱許、賣座極佳、茲悉梅君在京編演之新舊戲劇、上海從未演過者、有二十餘齣之多、現經各界紛紛投函該舞臺、要求啓演、以飽眼福、業經許君商允、定於禮拜六、即二十九夜起、准演全本販馬計、其中情節甚長、約須演唱三時之久、倘有上元夫人、及天女散花等劇、須俟特別活動佈景完備、再行啓演云、

廣東銀行之營業情形

廣東銀行董事局、致各股東函、報告八年分營業賬略云、本行第九屆股東尋常大叙會、訂於西歷一千九百二十年五月八號、即華歷庚申年三月廿日、禮拜六、午後二點鐘、在本港德輔道中第六號門牌、本行總寫字樓集議、茲將本行生意情形、及一千九百十九年正月一號、至十二月三十一號止、結册呈覽、計一年溢利、連上年溢利數尾銀六萬另另二十六元七毫八仙、共銀五十二萬六千七百三十六元八毫四仙、除了花紅分派與總行董事查數員辦事各員及核行叅事各職員等三萬三千二百七十九元七毫一仙外、尙存銀四十九萬三千四百五十七元一毫三仙、另由盈餘積項撥來銀四十萬元、置物業銀四萬元、總共銀九十三萬三千四百五十七元一毫三仙、現議決將此項溢利辦法列下、(一)撥去傢私裝修銀倉數銀四百一十四元二毫一仙、(一)撥去文房紙料數銀五千八百七十一元六毫三仙、(一)撥去辦理轉金磅費用數銀三百九十二元六毫七仙、(一)支紅利與舊股東轉金磅股份數銀六十萬元、(一)支加多紅利與舊股東轉金磅股份數銀八萬二千七百八十七元六毫四仙、(按)此款作紅利計算、以湊足計股四萬股、每股英金五磅共二十萬磅之數、其隨水價、乃由董事局取决、又原日舊股銀元股份四萬股、巳遵照一千九百十九年十月二十七號、股東額外總敘會通過之議案辦理、每股開支紅利十五元、連原有銀元之股本銀五十元、盡行轉作金磅股份、連上共得金磅股份三股、但董事對於上言諸事、仍請股東表决作實、(以上四柱、共銀六十八萬九千四百六十六元一毫五仙、比對尙存銀二十四萬三千九百九十元零九毫八仙、現議將所存之項、開派股息、週息六釐算、(新舊股均有)該銀十二萬一千八百零二元一毫七仙另、每股銀元股五十元、(即舊股)開派紅利銀三元、該銀十二萬元共二十四萬一千八百零二元一毫七仙、除派息及紅利之外、仍存銀二千一百八十八元八毫一仙、即撥歸下屆溢利計算、查本銀行是年生意、又見進步、溢利大勝往年、眞足爲吾股東告慰者也、

友華銀行銀市報告

中美新聞社譯友華銀行十五日報告云、昨日倫敦當地及遠期銀價各跌一先令二便士、此間開市時滙價金鎊六先令三便士、金圓一百二十二元、日金三十七元半、終日未動、開市時華人售出金鎊價高至六先令四便士半、銀行樂於購進、交易不少、金鎊價自六先令四便士半至六先令四便士不等、金圓價則爲一百二十四元、日金買進價爲三十七元半、但無賣出者、路有交易、價爲三十七元又四分之三、出口交易甚少、紐約倫敦間往來滙價略漲、最近價爲三百九十五元又四分之一、市面收市時穩固、

證券物品交易所將開幕

甬紳虞洽卿君、發起組織證券物品交易所、成立等情、已迭紀前報、茲悉該所、現已擇定愛多亞路四川路角嘴長發棧舊址、雇匠修葺、大約夏曆四月初間、可以開幕、其營業計分四部、(棉紗)(花衣)(證券)(雜糧)、棉紗、將來規定、以寶成紗廠之如意牌爲標準、因華商紗廠中、寶成第一第二等廠錠子、有十萬之數、爲華廠中最多者、花衣規定、以益泰花廠火機花衣爲標準、雜糧、則設有樣瓶、以原樣爲標準、其仲買人、已先行練習、業巳選取七十五人爲額、棉紗部二十五人、花衣部二十五人、證券部五人、雜糧部二十人、現巳部署將竣、一俟房屋竣工、即可開幕云、

聚豐洋行貿易紀略

美商史天華克蘭君、向在紐約西脫爾等處、開設史克維行、近鑒於遠東商務、日漸發展、爰添集厚資、在上海九江路六號、組織聚豐洋行、承辦進出口各貨、茲聘李君石林爲華總經理、戴君寶純爲副經理、開幕以來、生意頗形發達云、

美孚公司之大擴充

本埠最著名煤油商美孚洋行、其經營之廣、久矣聞名於世、其在我國經營者、以上海爲總樞紐、因營業日形發達、曾將其煤油棧、遷地重建、在浦東朱家橋鎭、接近之沿浦基地、約百餘畝、就建堆棧工作處等、共十三所、皆高大寬暢、內中有製造鉛箱木箱銅工鐵工木工及修理油桶等、種種工作處、其美國運來之散艙煤油、則逐聽秤量灌裝、另有做就之天秤、只須開其煤油池之機關、承次灌裝而已、每日小工、約有五百人左右、棧之東部、則開一船塢、備停放小輪及大駁船等所用、其所築碼頭、則依堆棧地位、故外洋輪抵埠、裝或卸、可隨應需向堆棧前停泊、該洋行各項之經營、近來日漸擴充、如洋燭各種油漆柏油汽油白蠟煤油一項、復新增虎牌、皆能暢銷中外、因此原有堆棧等、皆不敷應用、故就其東部、陸續購定之餘地上、復鳩工起造房屋、並推廣其船塢、須合用停放、行駛長江輪船之用、其所造新屋、擬作爲灌裝鷹牌煤油、並製造鉛箱等用、並聞該洋行因營業日增、誠恐原有堆棧、及現時趕造之房屋、尙有不敷應用之患、擬再行推廣其地盤、將購買在該棧東及南之毗連田畝、備作將來之應需云、

日本人收買牛馬獸骨

上海出口貨中、有牛馬獸骨、彼業此者曰雜骨、能行銷於東西各國、日人收買者最多、據云、收去作爲肥料、其實還其種類、可製糖、(即現市所售白塊糖所謂咖啡糖者是)及日用器物、用場頗多、彼收買時間、多在冬間、蓋取其物質乾燥、不致霉爛也、待屆春季、類皆停收矣、因骨內滋生蛀虫、物質亦潮不能久存、今年則不然、日人之收買雜骨諸商、尙在多方搜羅、以致市價大漲、向售每擔價銀三兩餘、刻下須六兩外、甚有近七兩者、

代痒仙丹

煙紙店刼犯判處死刑

吉祥街順源烟紙店主蔡老三、於去年十一月初一晚、被盜行刼未成、並由匪開槍擊斃行人顧春榮案內、由法捕房拘獲匪犯張丕清王錫壽、抄出手槍子彈、解送法公堂訊供、引渡內地法庭、迭奉地方審檢廳開庭辯論終結、聽候宣判在案、昨午後奉周刑庭長會同堵陳郭推檢各官、特開第一庭、命提張丕清王錫壽兩犯至案、略詰年歲、問官以該犯等、糾衆持械圖刦未成、胆敢開槍傷人、實屬罪無可逭、遂判處張丕清死刑、王錫壽無期徒刑、永遠監禁、判畢、飭令分別還押、候上訴期滿、即行執行、其手槍二支並子彈等、一併儲庫沒收、

護兵與電車售票人衝突續誌

軍署護兵陳占鰲、與華商電車公司售票查票各員衝突鬥毆等情、已誌本報、茲悉護軍使署、業經飭據憲兵營查復、以是日兩造之起釁、緣該兵陳占鰲先將該電車之左邊鐵柵攩自開啓、又將踏脚板放下、致由五十號售票人責其不應更動、出言未免激烈、以致該兵難以忍耐、因此口角、斯時該兵適在踏脚板上、距該售票人任其不備、竟將該兵猛力一推、而致跌於地下、該兵面部之傷痕尙存、具見事非無因、繼而毆擊者、因該兵跌傷之後、懷恨難消意圖報復推跌之仇、故所以追趕電車、約有數十丈地、適値電車在站暫停、始能追獲、乃與毆擊、當未追獲以前、該售票人瞥見該兵在途窮追、自知力不能敵、欲圖逸避不及、以此觀之、則該售票人、已屬情虛無疑、如果並非推跌、該售票人、儘可迨其追至時、與彼評論理由、何致先欲圖逃、况該兵固屬自跌、亦斷不致追趕行兇、詢之該處店舖目睹者、皆如此說、此乃兩造各有不合之處、惟該兵擅動車上之器具、更改車規、亦屬侵越權限、旣被推跌、應當回署報告、以便函請究辦、乃竟在途追毆、殊失軍人資格、至該售票人如見該兵擅行更動車上器具、旣因詰誡不從、出言亦當和平、何至將其推下、致令受傷、若使兵士果有野蠻舉動者、則兵之領章上、註有號碼當可記明、回報公司、函致軍署、即可深究、則被毆受傷、咎由自取、理合復請核辦等情、何使以該兵出外滋事、無論已未受傷、應按軍法懲辦、判令嚴責軍棍百下、以示儆戒、並於昨日通令各軍隊、傳諭軍士目兵、以後禁阻乘坐電車、即使事有要公、而有乘坐者、亦當照章購票、違則嚴辦、一面派員親至該公司、請其傳諭電車售票人等、嗣後對於軍士人等、當以和平對待、切勿惡言相向、免得再生惡感、而致釀成巨禍、

自立會將開全國聯合大會

本埠中國耶穌教自立會、成立巳十六年、各省分會百餘處、會員兩萬多人、若不是宗旨純正、聖道宏大、怎能有這樣發達的氣象哩、該會對于救人救世救國三大端、很爲注重、近聞定於六月廿八號起、在本埠開全國聯合大會五天、共策進行、將來前途不能限量、現今國勢衰微、該會信徒、立起奮興、未嘗不是我們的幸福、

職業教育社歡迎永久社員

中華職業教育社徵求社員結果、前經披露本報、如靳翼青嚴範孫徐士遠王百雷易次乾華繹之袁述之劉象曦范旭東景本白范高平賀德鄰廣挺芳李祖恩諸先生、均加入該社爲永久特別社員、茲續悉山西閻督軍暨陳源來張孝若李退養三先生、亦各慨捐銀二百元、加入該社爲永久特別社員、陳君李君向在海外經營實業、張君係張季直先生之哲嗣、在南通襄辦實業、均贊成該社、熱心提倡職業教育者也、

上海盆湯弄甯波路口崔氏藥房啟

日後服三粒包可全痊不發如患外痔可用去管膏搽塗既不覺痛

驗服退藥還 銀元每瓶一元 每料五瓶四元

分設 南京下關大馬路 杭州上保佑坊 無錫北門江陰巷內 北京觀音寺街青雲閣樓下 長沙糧道街 福州總督署口 天津鍋店街通衢 奉天省長公署東首 開封北書店街南口路西

施材會給材殮葬

虹口梧州路上海聯益施材會、昨據居住美界新記浜路順德里五百九十七號內馮老七報告、有同居嚴渭江崇明人、年四十二歲、因病身死、無資收殮等情、當經該會調查確實、即付施材一具、以資殮埋、該材葬於虹鎭北面壙上云、

基督教救國會代理幹事得人

基督教救國會總幹事馬文衡君、告假回粵、適因會務紛繁、按日辦事、在在需人、旋經職員部議决、暫請羅店自立會主任龐子賢君代理幹事職務、龐君巳於前日來滬、蒞會視事、今晚(十六號)八時在事務所開職員會、並歡送會長聶雲臺先生起節游美、以誌餞別、

南北車站冠蓋錄

國務院秘書譚伯淸由京南下、於前日乘滬甯路局夜車來滬、十五日晨刻七時抵申、

奉天交涉使李璋、由甯於十五日乘滬甯路局快車來滬、下午二點二十分抵申、

財政部印花稅處主任施蔭裕、由滬於十四日乘滬甯路局夜車赴甯北上、

松江運副孫多禔、由滬於十五日乘滬杭甬路七點三十五分早車赴松江、

福建督軍公署諮議曹蔚雲、由滬於十五日乘滬甯路局七點五十五分快車赴甯北上、

本埠鹽業銀行行長倪遠甫、由蘇於前日乘滬甯路快車來滬、

司法部參事何基鴻、於昨十五日七點五十五分乘滬甯路特別快車北上回京、

任局長賞緝偷割電線匪徒

淞滬鐵路沿途軌道所設電線、迭被匪人偷割、迄今日久尙未獲案、前晚江灣站附近、又被匪人割去電線六百英尺之多、該處護路巡警報告總局、任筱山局長聞報、即令警務處出示布告、不論何人、將割竊電線匪人拘獲者、賞洋二十元云、

搶刦通利船正犯已獲

本埠往來常熟班通利小輪、於本月(舊曆)初一日晨、由滬開至崑山常熟交界之橫溼河面、突遭盜船兩艘、各盜手持槍械躍上小輪、將所帶銀洋、及各乘客之綢皮衣物、剝刦殆盡、攜贓逃逸、業經該公司呈請崑山常熟兩縣協緝贓盜各情、巳誌本報、茲悉此案盜犯、巳經崑山偵緝隊長湯瑞銘等、在崑山陸巷地方、查獲黃伯安、及混名白水獺阿根兩名、解由崑山縣訊押、派警來滬、傳同通利小輪之老大等、前往指認、確係是日上輪行刦之正盜、當經該縣知事判令釘鐐收禁、嚴追刦贓、聽候律究云、

京貨店失慎之可疑

滬南小南門外震大昌京貨店失慎、燬去該店樓房一幢、曾經該管一區三分駐所劉署員、向店主李維純預審起火之由、飭着交保、繳呈罰金洋五元去後、被該處衆隣、指其暗中保有火險、環請徹究各情、巳紀昨報、茲聞該店被焚後、衆鄰目擊有洋人到來查看形迹、並派人看守火場、以致羣情譁噪、咸指其保有火險、後經劉署員派警調查、該店貨物、大都玩具等類、不甚値價、其樓上所居眷屬箱籠內物件、俱已私運一空、至此不無可疑、遂追原保人將李夫婦交案、即申解淞滬警察廳訊究、旋據房主保昌烟紙店主赴廳、呈請追交被欠房租三個月、並被燬房屋損失、且李租屋時、所立租契上、聲明不得保險、今其暗中承保火險、據衆鄰調查、知其實保險銀二千兩、殊與租屋契約有意違背、請爲澈究等情、現巳由廳派員調查其眞相、以憑復候核辦、

▲誌謝 昨承覺社惠贈海潮音第二期一册 又承家庭工業社惠贈股東會決議錄二册書此誌謝

介紹新刊

銀行週報社所出之銀行週報、巳出至第一四三號、茲錄其要目如下、黃金與國際匯兌之關係 日本農業銀行之設立計畫 說貸借對照表(續) 英國銀行之放款業務 商人提薪儲蓄商權書 東洋拓殖會社略史 菲律濱羣島海峽殖民地幣制沿革及現行制度 上海商業銀行八年下半期營業紀略 定價每册一角 上海香港路四號銀行週報社發行

商務印書館所出之東方雜誌、第十七卷六號、巳於昨日出版、茲摘錄其要目如左、

行政與司法 享樂主義 貨幣制度之將來 世界各國負債記要 英國三C政策之擴大 俄國實地觀察記 日本普通選舉運動之風潮 波羅的沿海諸國近狀 埃及之擾亂 挪威之新領土 德國之勞動會館 英美之鋼鐵競爭 俄國文豪柯洛蓮科之逝世 爪哇風俗談 未來生活之新解釋 過德文理想社會之研究 相對性原理和四度空間 近代文學的反流 愛爾蘭的新文學 日美將來 太平洋之戰爭 沙漏(愛爾蘭夏脫原著)

時評

司的克 (記者)

興實業挽利權富國之道在是強國之基亦在是誠哉實業之不興富強之效終無望也

雖然舉辦實業一惟資本是賴資本雄厚者可從事於築路開礦等之大實業資本不足者祇可從事於製造日用要品之小實業實業之範圍雖不同而其裕國計利民生則一也

吾聞上海將有司的克製造廠之出現『司的克』誠物之小者也製造『司的克』誠舉辦實業之小者也然其有合於塞漏巵挽利權之旨則一也

雖然國中小實業之需要如司的克者不可枚計而國人終無注意及之者是何故歟

江蘇高等審判廳通告

民庭判決案件日期

▲九年四月十三日

●民一庭 ▲一件傅王氏爲田單涉訟聲明窒礙一案(決定主文) 本案准予回復缺席前之訴訟程度定期傳審▲一件何拯華爲債務涉訟聲明窒礙一案(決定主文)本案准予回復缺席前之訴訟程度定期傳審▲一件陳鑫良與張榮泰爲貨欵糾葛上告一案(判決主文)本件上告駁回上告審訟費由上告人負担▲一件余小江與陳步蟾爲欵項糾葛控訴一案(決定主文) 本件控訴狀撤銷控訴訟費由控訴人負担

●民二庭 ▲一件夏祖培與夏張氏爲承繼涉訟控訴一案(決定主決) 本案民事訴訟中止▲一件潘曼聲與孫鑑人爲債務涉訟聲請再審一案(判決主文)本件聲請再審原因不存在駁回再審費用由聲請人負担

民庭判決案件日期

▲九年四月十四日

▲民一庭 ▲一件張秋霖與劉寶南爲欵項糾葛控訴一案決定主文本件控訴撤銷聲請救助駁回控訴訟費由控訴人負担

▲民二庭 ▲一件濮仰山與孫鹹谷爲債務涉訟控訴一案決定主文本件控訴不合法駁回控訴訟費發還▲一件蘇春榮與胡鉅卿爲墻垣涉訟控訴一案判決主文原判撤銷被控訴人在原審之請求駁回訟費歸被控訴人負担

商務

外國匯票 四月十五日

英國電匯 六先令三辨士
又即期 六先令三辨士二五
又四個月 六先令三辨士半
又銀行買進 六先令七辨士半
又四個月 銀行買進 六先令八辨士七五
又六個月 六先令七辨士七五
又定貨帶根票 六先令七辨士五
又四個月 二十法郎百分之九
法國電匯 二十法郎百分之卅三半
又以上合規銀 一百二十二元
美國電匯 一百三十二元
又四個月 美金洋 一百七十一元
印度電匯 盧比 二百兩
又四個月 以上合規銀 七十三兩
香港電匯 以上合 香港 洋百十八元半
暹邏電匯 規銀 三百十八元
南洋 以上合規銀 新加坡電匯 三百七十元

金市 四月十五日

今星期四太條銀遠近期均縮去半辨士 先令初掛和昨無異惟法郎陡長九十元美滙小一元 午後銀行進五六辨士 又小一元 國匯銀行買四月份先令七辨士半分計三錢七分五厘 午後先令偏進至十五辨士 又縮一元 結六先令士五 進出四月份價一百兩 現貨先美金洋行計銀四百四十二兩 世四元半至十萬元 低價檯面或高一至四五兩 開回上盤三四兩下午則跌至收盤 價較昨市(四月份)每條跌去銀一盤 兩四錢半三十餘平價開盤 見疲一百兩二三兩下午交易不多 復跌回高一兩零一分 未有以上日尚降一兩零廣幫無增 減今將成交各銀樓門莊目列左

標金 四月份 一百九十三兩
赤條 一百九十七兩
又 一百九十六兩
又 三百三十四兩
天字 一百八十四兩一錢
早盤 一百八十兩五錢
又晨開 一百七十九兩五錢
又月盤 一百七十八兩四錢
又開盤 一百八十二兩九錢
又先令至 一百八十三兩七錢
又初揭 一百八十一兩一錢
又跌至 一百八十二兩八錢
又回高 一百八十一兩五錢
又小 一百八十一兩六錢
又收盤 一百八十二兩五錢
又又閉 一百八十兩○六錢
又先令至 一百八十一兩五錢
又下午開盤 一百八十三兩五錢
又四點半收盤 一百九十六兩七錢
赤金 一百九十五兩七錢
上午開盤大 一百九十五兩
又 下午 一百九十五兩七錢
給赤 一百二十四兩五角
美金洋銀行買價 一百二十元五角

銀市 四月十五日

金融價如左

大條銀近期 六十八辨士七五

證券市價

(上海股票商業公會之證券交易所市價)

註 有△印者昨日行市
有△印者做過行市

元年公債 大票 買七十四元
又 小票 買七十一元
八厘公債 大票 買六十七元
又 小票 買六十九元七角五
三年六厘公債 大票 買六十元七角五
又 小票 買六十元二角五
四年公債 大票 買六十六元五角
五年公債 小票 買卅七元七角
七年長期公債 大票 買八十元五角五
七年短期公債 買七十三元
浙江公債 買七十元五角
中國銀行股 買九十四元
交通銀行股 買一百〇六元
浙江興業銀行股 買九十五元五錢
通商銀行股 買三百八十兩
四明銀行股 買七十二兩
上海銀行股 買一百十元
浙江地方實業銀行股 買一百〇五元
商務印書館股 買一百十元二元
漢冶萍大生紗廠 買一百二十五角
通州大生紗廠 買二百〇五兩
崇明大生紗廠 買一百九十五兩

蘇州金錢市 四月十五日

太赤 三十一元
字赤 三十一元
足赤 三百六十二元
上足赤 九百一十五元
足紋 六百四十一兩
規元 一百四十九兩
小洋 九百八十九分
銅元 一百八十兩七錢

錢市 四月十五日北市錢拆

銀拆 上午 七錢五分
下午 八錢三分
江南小洋 上午 七錢六分 下午 七錢四分
廣東小洋 六分五厘五
銅元 一千三百八十文
貼水 一百十文
角洋 四文
衣牌 三錢

羅卜票 四月十五日

銀行大盤 銀百兩買一萬二千元

各省匯兌市

北京 四月十五日中國銀行匯兌價 每京公砝百兩合申規元一百
天津 即期每行化百兩合申規元一百
漢口 即期每洋例一百兩合申規元一百
漢口 即期每洋例一百兩 三兩五錢

又 遠期拆息 銀行掛牌 十六元 每兩一元六角半
錢莊拆足紋 七分 十五辨士七五

棉紗

昨日客幫銷路尚屬平穩 惟廿支紗較旺 公會同業小包交易計有 定百餘包市價堅固 因買者較多 現均 小平四粗

油荳餅 四月十五日

昨由生油十五件 二百件 均坪 荳油每擔…

洋布叫莊 四月十五日

今星期四逢英商元芳洋行常例拍賣各種疋頭之期 今將拍定行盤列左

外國棉花電報

昨由洋商接得美國紐約市場來電報告美花價列左
美國花 五月份 美洋三角一分五
又陽歷七月份 美洋三角九分二五
又陽歷十月份 美洋三角五分二八
孟買花陽歷七月份 羅比四百九十二九元

糧食 四月十五日

昨日滬南米市平穩 由滬寧火車裝來米十一車 河下船貨亦到三十餘艘 各米舖路尚活動 售價頗堅 因偷運出口者仍不絕跡 故一時難…

麵粉

昨日交易所停止交易 因前日該所一般賣空者互相衝突 以致空頭扣抑 小多頭之舉動 尚待解決 後開市

雜糧 四月十五日

昨日黃豆銷路平常 價亦平平 交易尚佳 故價略昂 今將北公會售價列左

麩皮

昨日各路消場均呆 價格步跌

煤油

今將美英各牌煤油行盤錄左

輪船進出口期

四月十五號(二十七)禮拜四進口 四月十六號(二十八)禮拜五出口 四月十七號(二十九)禮拜六出口

六零六

清血解毒內服聖藥

此藥效驗之巨 早已膾炙人口 凡患一切新舊毒瘡風濕或皮膚爛花柳梅毒疳疔癧婦女赤白帶下子宮內濕水滯澀瘀血不清等服此藥無不統治

價目 每瓶洋一元七角五分 每打洋十七元五角

本藥房又製▲六零六外搽藥膏▼一種凡各種毒瘡潰爛不愈用茶水洗淨患處後用此膏搽之必能去污生新收功甚速

價目 每盒洋二元 每打洋二十元

總發行所 上海太和大藥房

保肺漿

咳嗽多痰氣喘咯血以及一切肺症咳嗽此藥化痰止咳潤肺理氣有奇效

▲價目▼ 大瓶一元 小瓶七角

人中寶

專治氣血虛弱面黃肌瘦胃呆脾薄精神萎靡四肢乏力男女老幼均可常服

▲價目▼ 大瓶二元 小瓶一元二角

協興玻璃機器打花車邊總廠

特別通告

本廠創始於上海英界派克路東福海里六十七號半門牌內已逾二載 出品迅速價廉工巧 久蒙各界精益求精 贊許以近來酬答 諸君之雅意 如蒙賜顧請至本廠六十號帳房接洽無任歡迎 廠主謹佈

A1339

上海德記洋行啟

本行開設倫敦已久 香港汕頭上海 經理各廠家貨物 出口貨色 進口洋廣雜貨 小五金 布花 呢絨 大呢 以及 各種顏料 牌油 漆松香水 林光 棉紗 等貨 以賜顧者 均歷蒙 貨價 格 客 美 小 行 亦 外 克 己 而 定 生 意 早 經 馳 名 中 外 保 險 公 司 各 國 地 球 均 有 分 行 設 遇 非 常 不 測 所 有 損 失 貨 物 生 財 衣 服 房 屋 等 皆 可 保 險 價 從 廉 以 上 各 項 業 請 至 二 馬 路 字 號 三 層 樓 A 上 本 廠 行 誠 面 議 此 佈

泰亨源 訪銀樓 加給毛赤足赤飾金

售出念八元 收進念六元半

用舊本牌足赤可換他家飾金(十兩)一元 他家舊金飾(十兩○○五分)天字足紋銀一元六角 在英界新大橋南觀音閣碼頭東 電話二八五八

中法儲蓄會謹白

儲蓄的法子 可以救濟百姓 為什麼呢 因為一個人不愁沒有錢賺 祇怕有了錢賺 隨手用去 那就沒有結果了 所以要平民積財 最妙的法子 第一是儲蓄 這個法子 從法國提倡起來 如今世界上 都說是顛撲不破的 我們創辦的儲蓄會 就照法國的法子 要他賺錢的人 都積起財來 每次繳的欵子 為數極微 不過三元 至多也不過十五元 好在每月開獎一次 一年總算 倒有十二次 這個獎例 確算起來 十號裏頭 一定有一號發財咧 況且到了期滿 本錢不虧 還有餘利可分 總算起來 實在是一個萬穩的放錢法子 諸位知道嗎 我們中國人 本不患沒有錢 不過隨時用去罷了 要想積土成山 集腋成裘 請大家儲蓄起來 我們的會上 也狠有光彩呢

上海三馬路東首第一號 中法儲蓄會謹白

本會曾經中國農商財政外交各部立案 法國政府註冊 為儲蓄事業中之最純正最王道者

儲有詳章函索即寄

貴商號如須採購之雄鷄牌牙粉者 無不特別克己 每八百袋計價洋十元 並送五彩招牌十面 如於三個月內不能銷完 可將餘貨作原價退還 支社章程函索即寄

國貨商號及各校模範商店均鑒 敝社所製

中華國貨出品社製 社址西門內高家弄

1048

天津開灤礦務總局

出售 開平烟煤

專供各項實業機廠以及家庭之用

并售高等焦炭 各種缸磚 火土

如蒙賜顧 請即函詢 天津英租界開灤總局 上海一號仁記 開灤分局 香港代售處天祥洋行 欲知詳情請看第幾頁可也

88

NEW YORK LEATHER BELTING Co

美裕公司經理 紐約機器皮帶

本公司獨家經理紐約機器皮帶 此項皮帶質地最高等 極其堅固 可以久用如新 又最可信任 本公司敢担保之 再紐約皮帶之特別功效 在能傳達機力 茲者運到大宗新貨 乞 駕臨一觀 各種樣子

上海江西路三十六號 美裕公司啓

Grace China Co., 36 Kiangsi Road

GRACE

永年人壽保險有限公司

本公司承保壽險 能照出金 鎊保單 有志者可乘此金價大跌之好機會 速來投保 ○○請打電話至中二千六百零一號 或函致上海廣東路十號敝總公司接洽可也

47

上海太古火險公司

中國於通商各埠及內地有名城鎮均有經理 可承保各式房屋機器與貨物等

風珠女史 算命 王嶠崧 擇人 選手 傷廖

男女走失 拐帶外出 不明終身 結局病人 沉重 食壽 借壽 求財 問吉 因求子 求病 好看三世果 報前身 來歷 衆竹算命 不知 驅邪治病 圓光 八字 報便能 知來姓 課斷 來人心事 另看手相 請鸞 符咒 病退 送小兒 驚邪 怪症 會移 四馬路 南石路 口 浴堂 隔壁 新普慶 里內 旅社 傳授 符法 實 驗 眾 得 彩 昇

眼疾無憂瞽目還明

夫人之病 莫不然之 所病之理 最烈而 言之 不 能 顯 著 者 …… 天寶齋啟

1060

求子者鑒

本公司現聘醫學大家精製溫胞調白帶白淫子宮虛冷等因而不能生育者凡用此膏貼在肚臍穴中請即可得胎 大洋五角每打五元 凡購此膏可以兩個月後女子即可得胎 現因揚名起見 每張祗收

京都天寶齋凡購遺洩藥須必認明牌號此丸有中流砥柱之力挽回造化之功確保普天下第一靈丹如不效驗原洋奉還

小申報

小說筆記 禁止轉載

❋小評❋

●賭博 (記者)

賭之爲禍。烈如洪水。法令森嚴。在所必禁。而一般貪官汚吏。走卒王孫。呼朋引類。樂此不疲者。如買辦總長之豪賭。一擲萬金。毫無吝惜。於以知時下賭風之盛。不第未能禁絕。且有蒸蒸日上之勢矣。嗚呼可不懼哉。

❋小專電❋

●杭州專電 杭州中等以上學校學生聯合會爲國事問題。於日昨游行示威。內有驅齊滅夏驅逐齊夏等旗幟數方。(鑑湖道人)

●南京路專電 某游戲場女厠所門前。昨爲人用粉筆書(女界辦公室)數字。(吳秉恬)

●南京路專電 寗垣某機關某某兩科長。俱因觀梅來申。寓東亞旅館。(吳秉恬)

●太倉專電 連日各輪乘客擁擠。關係赴申觀梅(蘭芳)郎劇者爲多。(一鳴)

●靜安寺路專電 某公昨(十三日)值六十壽辰。晚間設筵請客。異常熱鬧。解語花王寶玉均串演名劇。各得賞洋五十元。(天傑)

●泥城橋專電 新世界羣芳大會。確定立夏節(係逢黃道日)在自由廳當衆開匭。(羊城)

●二馬路專電 昨日王寶玉洪第俱至天蟾觀梅郎彩樓配。並携有望遠鏡一架。(衣哥)

●民和里專電 鏡花樓定夏曆三月六日偕民慶里寶玉聯袂晉京。(羊城)

●斜橋專電 梅郎到滬前一日。啓氏與李氏(均前清侍郎後裔)因爭定花樓座位。幾致用武。案目阿四從中調解。允各占六座。始息爭。現雙方於每日下午雇人看守。免臨時再起爭端。(周劉)

❋小新聞❋

●風流鬼脫陽再誌

▲孝女割腕療親 ▲其父能不愧死

牡丹花下一節。已紀昨報。茲悉死者姓朱。上海人。在滬某某兩旅館爲經理。年已四八。膝下僅生四女。居後花樓方正里二十九號門牌。朱於脫陽後。一息尚存。經人負之歸家。立延西醫診治。其十六歲之次女。因見父病不治。即用快剪出右腕。將肋下軟肉剪下一大塊。痛滾於地。朱妻煎之和藥以進。未幾朱遂氣絕。彌留時。珠淚盈眶。目視次女而亡。該女亦一慟幾絕。如該女者。可以風矣。

●野寺鐘聲度婦魂 (錚)

一昨無聊。偕友人薄游郊外。忽寺鐘送響。頑入視之。則見鐘側有燈若明若昧。鐘下一草製之芻靈。作婦人模樣。更有一人司撞鐘之事。不問而知爲拯救產婦身亡而設者。蓋俗傳產婦死後。入血汚池中。欲救其苦。須代撞鐘若干日。謂之撞幽冥鐘。此事在吾揚本數見不鮮。頗有一僧語余。該寺自爲此婦撞鐘以來。初尚寂然。近則夜深人靜。輒有呼嘯聲。屋瓦爲震。撞鐘者毛髮俱聳。恒覓人相伴云云。余以其言可異。歸而錄之以實報端。

●陳榮階仗義疏財(二)

長沙北門外鹽豐壩梅花塘地方。有彭契梅者。年二十許。曾在師範畢業。家貧上有八旬老父。下有四女一子。一家數口。待哺嗷嗷。近因賦閒在家。不得已在鄉收蛋。進城發賣。以供家人口食。又屢被短衣人將蛋奪去。其困苦情形。不堪言狀。幸今年得南門外雷桂生家館地上。學不及十日。染春瘟症。雷家輿送下鄉。行至半途而氣絕。其妻陳氏產後方十日。覩此變故。抱夫之尸一頭撞去。腦漿幾至流出。登時鮮血淋漓。死而復蘇者再。加以家徒四壁。一無所有。是以痛不欲生。鄰近有陳榮階者。曾任四川某縣知事。僅有薄田數十畝。家道亦非豐裕。與彭契梅素無往來。聞此慘情。親往彭宅弔慰。謂身後事我一人任之。於是送棺木一具。陰穴一方。並書文契一紙。又送米二石。油鹽小菜數筐。遠近居民被其感化。有送一元二元者。有送一串二串者。皆平日與彭契梅素無往來之人。該鄉有一單身漢名彭金華者。以推脚車爲生。亦送洋一元。葬後陳榮階又送洋三十元。爲之善後。若陳榮階者。可謂豪俠之士矣。

●女學生不白之寃 (逸漏)

▲爲的是一首情詩

浙省某女師範高級生某。學業優良。品行端方。教員頗加青眼。日前某生因事返里。忽有一信自校外寄至。信面不署發信處。筆意雄秀。頗類男子所作。同學中之黠者。心竊疑之。乃晉將該信拆閱。則赫然情詩一首也。詩曰自識卿顏後。相思已數年。題下署宗玉。詩意甚褻。於是有挾嫌於某生者。即持此信以告監學。監學以彼平日品行素端。亦不深究。惟某生自此恒遭同學揶揄。生大忿。擬偵查主動者。要求其賠償名譽損失。一重莫須有寃案。不知若何了結也。

●急色兒慘受宮刑 (錚)(二)

▲梅毒大發

余友牛君。籍隸泰縣。素作南貨生理云有同業某甲者。年少而美。家本小康。因父母雙亡。旋就衰落。甲雖娶有妻室。顧猶喜尋花問柳。月前因事赴城。假寓某客棧。見隣近有一女郎。丰姿楚楚。不禁神魂顚倒。目逗眉挑。果也有志竟成。佳人愛我。即就棧中作一度巫山之會。殊不料女非良家。平日務治其容以勾引一般游蜂浪蝶。且染有梅疾。甲於不知不覺中。已蒙其害。歸而下部微痛。越日痛勢加劇。如受樹割。近更潰爛不堪。根株垂絕。據醫者云受毒甚深。縱愈已成閹廢。甲妻因尚未有子。終日埋怨其夫。甲亦深恨彼姝害人。時作切齒之狀。噫。少年不自檢束。致成千古奇恨。亦云慘矣(二)

●依夫人死出風頭

吉林省紳依克唐阿之夫人。昨日爲出殯之期。舖張極盛。一時哄動全城。觀者塞途。自早九時許。即排道出行。從二道碼頭繞糧米行西行。前導以旛。次爲紙紮之方弼方相(即開路神)及清道旗鑼。次爲四保安隊馬隊。次爲銜牌執事(係清代遺物)。雇備平塞男女童肩之而行。約五六十人。次爲紙紮之碑凡六次。爲紙紮人馬。次爲鑾架約二三十對。次爲聯幛數僅一二十。次爲軍隊。次爲萬民傘旗。中雜僧道各九人。又次爲靈柩。幕以錦繡。用龍頭鳳尾之槓。以六十四人舁之。每至路祭處。攝影以留紀念。送殯戚族男女數十人。沿西大街出迎思門。厝柩於依公祠內。聞此一舉所費。達數十萬吊。亦云奢矣。

●無賴敲詐受辱

▲碰着硬貨

漢口通信云。前日記者因事從大郭家巷經過。見有自稱某捕房包探之曹老混何少亭等七八人。在祝鴻文石印局百般訛詐。聲稱某洋行失貨甚多。必是爾等購買。如不趕急賠償。定要拘案封門。該主人祝

●阿翁賣媳爲娼

▲太沒廉恥

長沙雲母鄉永清團居民喩金和喩瑞生有妹滿貞。現年十六歲。於六歲時。憑胞伯喩徵修爲媒。嫁與蘇慶堂之子蘇滿爲室。迄今十年。夫妻和好。詎蘇慶堂於去年十月與尹如松余溜子等夥串誘賣與高碼頭和樂街三號劉陳氏家爲娼。喩金和兄弟在鄉。不知其事。昨接滿貞之信。比即進省。投鳴街團。向蘇慶堂索人。蘇一味支吾。幸喩金和等已杳明娼家劉陳氏之住址。於昨日報告崗警。同至陳劉氏家。將滿貞取出。并將劉陳氏及媒人張老官等拿獲。一併解署訊辦矣。

●新郎挨打失嬌妻

濟南東關耿家胡同住戶李某。前月娶城內南城根王氏女。未及月餘。即歸甯十數次之多。探其原因。伊父母以女作皮肉生涯。該李聞之大憤。堅不放行。日昨李某在街散步。突遇岳家親屬男女共九人。將李痛毆。並將其妻搶之而去。街鄰大動公憤。將男女數人。擒送該管警署矣。

●未免死得無謂

佛山西邊頭何某。年逾知命。伯道興嗟。於年前娶一再醮婦爲妻。入門兩載。一索得男。何喜不自勝。對於該婦。異常優待。以爲必無二心。遂出門營業。詎料去月回家。入宮不見。訪之鄰人。皆莫悉其逃走原因。乃暗裏懸賞購訪。其目的在得還掌珠。則該婦可不追究。奈偵者長途僕僕。而遁者鴻飛冥冥。何某因憂成病。因病入神經。於是月之十六夕。懸梁而縊。翌早始由其同居知悉。祇得告知其親屬。市棺收殮云。

●山票中彩爭執

佛山工人梁家偉。前在鷹咀沙娼寮狎一妓。女去歲梁着該妓代點山票。并由妓給銀二毫交梁購買。詎該票竟中十二個字。獲彩銀數千元。梁遂將銀收領。并赴攤館賭博。竟將所有彩銀輸去。因此不敢與該妓見面。嗣梁以爲該妓殊未察覺。遂到院與該妓談話。詎妓先已查悉山票獲彩等事。并即與梁爭論。旋一併扭往警區核辦。

現該區將其轉解來省警察處辦云。

讀子巵言 二册 七角 江瑔

墨學微 一册 三角半 梁啓超

說苑 四册 五角

諸子文粹 二十册 二元 李寶淦

諸子精華錄 張之純 合購全部三元 子目列後

管子	二册	四角
晏子春秋	一册	一角半
老子	一册	一角
莊子	二册	三角
列子	一册	一角半
文子	一册	一角半
尸子	一册	一角半
鶡冠子	一册	一角半
孫子	一册	一角半
荀子	一册	二角
墨子	一册	一角半
韓非子	一册	一角半
商君書	一册	一角半
呂氏春秋	二册	三角
春秋繁露	一册	一角半
賈子新書	一册	二角半
淮南子	一册	三角
揚子法言	一册	一角

商務印書館發行 1463

世界畫報大贈品 第十六期出版

本畫報爲中國美術的機關 工藝的表率 圖畫的範本 廣告的模楷 海內名人搜羅殆遍 月出一册 寶字風行 ●本期內容 ●風景畫十三幅 ●圖案畫十二幅 ●肖像畫二幅 ●絲織品二幅 ●工藝畫一幅 ●新聞畫七幅 ●動物畫三幅 ●筆記畫五幅 ●風俗畫三幅 ●美人畫二幅 ●小說畫五幅 ●歷史畫一幅 ●游戲畫十一幅 ●廣告畫 均滿目鈎心 定價每册一角半 全年十二册一元五角 寄費每册… 諸君如於期起訂閱 以上均 已銷至二尺餘長 全年奉贈

美人圖一張 此圖原稿 二百元 用琉璃版

精印世所罕見 贈品完即當登報 宣布每册滑稽六分 期每封寄金二角 萬十二幅 角版明信片每 璃近九芳張 封發行所 總二馬路西口第 上海 三家美術公司 各大書坊均有 發售 1438

洪楊演義

洪楊一役。爲前清咸同間十數年之敵國。太平天國名號。亦永爲歷史上之名詞。其戰功遺事。大有可觀。從前偶有紀載。多一偏之詞。不足徵信。是書探訪詳實。措詞平允。文筆明顯。與尋常稗史不同。實爲普通國民不可不讀之歷史小說。自洪秀全楊秀清廣西金田起義。大舉革命。以迄清兵築壘雨花臺。攻破天京(即金陵南京城)之後。中間凡永州之戰。長沙之戰。武昌之三得三失。九江湖口之忽勝忽敗。曾國藩祁門之戰。向榮數百里江南大營之潰。破張國樑(即張嘉祥)之三次圍金陵。曾國荃之掘地道。彭玉麟之統水師砲艇之戰。左宗棠之復得浙閩。蘇州紳士之冒險渡江請救兵。李鴻章之練洋槍隊。復得蘇常。以及清軍方面羅山弟子。僧王胡林翼塔齊布等之戰績。太平軍方面忠王李秀成。翼王石達開。英王陳玉成。鐵公雞陳大金等之戰績。並天京內部之種種異聞。無不詳載。眞中國歷史小說之巨擘。而足與三國演義並行於世之書也。卷首加

太平軍方面之洪秀全陳玉成鐵公雞等圖像

清軍方面之向榮張國樑曾國藩等圖像

精印計三十餘圖 每部六册定價洋二元四角 本主人以是編爲人人當閱之書 特售預定券二千部 每部祇收半價一元二角 以期普及 預定期本月三十日截止 書價一次交淸 三月初十日准期出版 外埠函購郵費照加一成 發行所上海棋盤街五百十六號 中華圖書館啓 1364

開灤礦國產

啓者。敝礦所出煤槽九槽林西等塊五統煤煤屑種種。早經名震寰宇。毋待贅述。而焦炭一項。分有二種。一曰頭廚焦。專供鎔鐵之用。一曰式號焦。不但各爐用皆合宜。且可供諸廚灶。幸蒙同胞惠顧。無任歡迎之至。

上海開灤礦務局 特白 842

茂德利手表大廉價

開設上海大馬路英抛球場

●分號茂達利 開設漢口一碼頭後花樓口

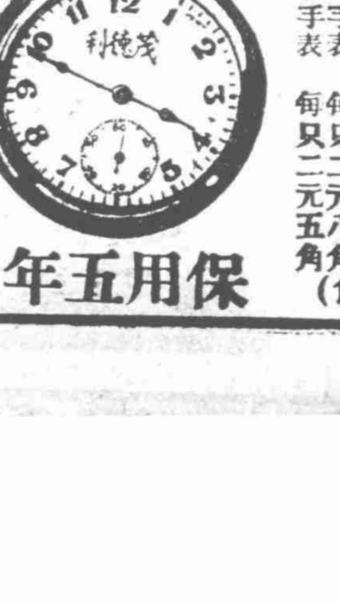

保用五年

四號16天十五鑽金馬掮表	每只念八元
四號14天十五鑽金馬掮表	每只念四元
六號14天金馬彈簧女手表	每只念四元
六號14天金工彈簧女手表	每只十六元
六號18天貽拿騎馬金手表	每只十八元
六號14天貽拿騎馬金手表	每只十六元
六號14天金工皮帶手表	每只七元
六號15天金工皮帶手表	每只九元
六號十年夾金騎馬手表	每只八元
四號本牌銀馬掮表	每只七元
四號貼拿銀馬掮表	每只七元
六號銀壳工字皮帶手表	每只三元五角
六號鋼壳工字皮帶手表	每只二元八角
五號鋼壳工字皮帶手表	每只二元五角

(外埠函購加郵費二角)

廉價之燈火

諸君欲裝置自來火者。本公司不另收取裝費。故自來火實上海最廉價之燈火。欲知詳細。請函詢西藏路五號上海自來火有限公司。

彙司公司

男式部新到

花旗雨衣 特價每件洋五元

英國洋傘 每頂洋三元

童子傘 每元

各種應用品一概俱全

上海南京路江西路 彙司公司 8488

小申報第二版

※劇談※

◉梅屑（十一） （亞庸）

以婦孺皆知之梅蘭芳固何庸不佞爲之表揚顧吾有做一日和尚撞一日鐘之宗旨因仍以毫不相干之文字敷衍塞責梅之唱白余殊不願加以評論惟其身段婀娜柔媚可謂空前絕後之伎倆蓋梅伶引人入勝之處其媚在骨惟害近視故唱到得意時秋波雙鎖若開若合益增其丰韻此爲梅伶天然之形容斷非人工所致尙小雲效之所謂畫虎刻鵠者矣雖然彼小雲尙不足貴獨怪紛紛之蕩姬嬌娃於梅之出塲也或抹粉踏或理髮髻或竟嬉皮涎臉故放驚聲或則手持遠鏡情不自禁種種醜態鬻竹聽書乃不知梅無所睹并無聽於中亦事負粥粥羣雌之啓意也王鳳卿在今日藝生界中亦是有數人物近年以來已完全爲梅郎配角稱不二之臣鳳卿音節殊佳惜乎用力過甚觀者殊覺其吃力復於其板眼之路遲更又爲之捏一把冷汗也妙香係先進之青衣（按亦譚霖之徒）倒嗓後改小生腔調婉轉極爲動聽蓋其本來青衣腔不能完全脫換然其音節之勝人則亦在是惜少英俊氣概耳姚玉芙拾梅郎唾餘亦自非凡此人曾放浪梅郎一手提携之且管束極嚴阿順之得有今日皆梅郎之賜也（按姚在幼時聲譽斐然在梅之上自入民國以後姚乃落魄阿順彈子極好每夜常至觀音寺中興球房消遣擊三球多連桿余自問非其敵）

梅蘭芳之天女散花攝影（二）

※小說※

偵探小說 鷹面人（五） （英國迪克多那文原著） （九玄甫譯）

我現在總說一句他在此繁華奢麗之中翹然獨出彷彿是一顆明星什麼花香哩樂聲哩燈光哩燦爛的珠飾哩無非是點綴他一人的美麗講到美麗本來是要有附屬品輔助他的所以不論圖畫風景實飾美人都要有相當的美麗輔助他才能分外生色球室裏的景象可算得光榮燿耀一時無兩了然而外邊沉沉夜色籠罩在偌大的倫敦城上此中不知有幾許可驚可愕之秘密不可思議之奇案以及種種罪孽悲慘刁頑都在這黑夜裏發生

萬籟沉寂宵過半了戲園音樂院早已曲闌人散重門將閉一般游客都喃喃的商量著歸去之法那些無家可歸之漢以及饑餓欲絕之鼠子也都一一蜷頭縮脚避在屋角牆穴裏面聊蔽寒氣酒排間咖啡館裏的賣笑粉黛亦均抱著失望陸續而歸因爲這時正是黑暗和岑寂握權的時候距熱鬧光明還早得很哩警察們有的是兀立於街頭路角有的是懶洋洋的往來梭巡匪類不絕然而霧氣濃厚對面之物尙不能見那裏能找得到匪類呢

◉歇浦潮（續） 海上說夢人

第七十七回 感前塵晴雯一掬淚 掀舊轎枉吃五分頭

今兒我本想不出去也是三小姐硬我走我恐不陪他他要誤會我勸他的氣因此纔同着出去少停他吃罷晚飯還須來此你一定可以見着他他一張臉生得着實討人歡喜便是刺點兒繡做的手工細活也精緻非凡眞是個聰明絕頂的小姐可惜作事糊塗一點現在我脚上穿的這雙海棠繡鞋就是他手製送我的你看顏色多好線脚不露鞋子店休想買得出這種細巧手工將來我還得請他做一雙送給你呢媚月閣笑道我不要人家大着肚子你還不體諒他教他做什麼手工現在這打胎的事你們少爺反對你打算怎樣呢賈少奶哼了一聲道他反對成什麼用他是個什麼東西常言道家無二主此地便是我作主我要怎樣誰敢不依這幾天中只不行並不是怕他反對什麼皆因我從未生育沒有熟識的老娘自己又懶於出門去打聽所以暫停進行但事不宜遲這兩三天中我也一定要替他辦妥了你還當我怕什麼人嗎媚月閣笑道曉得你雌老虎利害誰敢倒捋你的毛講這件事不是我和你鬪的話却是你家少爺的他只以爲偶小孩子的性命有損陰功不曉得三小姐帶着肚子到了男家設被那邊看破退了回來醜聲四播有氣性的女子豈不要自尋短見這一死倒是兩條性命現在雖然傷一個孩子却救了一個大人功過足可相抵倘袖手旁觀倒反有見死不救之罪呢（未完）

男女至寶 蘇麟保腎膏藥

養身之道○保腎爲先○腎虧則血弱○血弱則氣衰○氣衰則百病雜出矣○百病雜出○身且離保○而欲有綿綿之嗣續○豈可得乎○敘香養身者○必免圖腎○郞人有要于此○乃攝還純厚之藥材○醫製保腎之膏藥○藥處外用○實助內功○貼之則腎處痛蟲○血痛氣足○婦女如患精般血症○貼之更見奇功○滋錄所治男女症目○錄明于左○請患病者○闕而購之○陽事不固夢遺背痛腹痛痞結盧淋婦女一切經症○每張洋七角每打洋七元○外埠函購加寄費一概郵票十足代價

上海英大馬路英華街維新里維羅公司 ○製藥部 四馬路五洲藥房 石路中太和藥房 杭州中英藥房 中法藥房 紹興華英藥房 鎮江西門外濟華堂藥房

全 昌

開設上海新世界南首安康里口
分設蘇州閶門外馬路

本號開張以來已歷二十餘年始創改良眼鏡早承各界獻迎近更精益求精於光學一門素所研究深得其中與妙圖驗目配光無有不華且質價從廉以圖推廉茲特聘光學專家驗配各種目光磨製克羅克司托力克片及各種鏡片裝配眞金眞銀夾金鋼鑲各式鏡架一應齊備貨眞價實創一不二老少無欺眞金用舊仍可收佪兌換外也函購鄭費歸客茲値烈日剌日愛讓眼光者速降是盼

1903

廣東寶華堂藥房獨創秘方

包愈痔瘡立能連根脫落

1974

凡患痔瘡之症鬱有風濕燥熱四氣受傷所致實由肝脾胃三經盧損而成日久則生管成漏破孔穿腸臟血淋濕痛癢難恐本堂不惜工本條合秘方以真正珍珠熊臟人參虛爲主佐以舒肝健脾補育行氣固本培元等妙品爲三十六稱化痔丸專治一切內外痔瘡服之立刻止痛消管生肌四園連根脫落平復如常大便毫無難苦最奇者愈後非但永不再發且喜身體強健飯量加增屢試屢驗凡醫藥不能見效但服此丸藥到包能病除眞化痔之仙丹也如症重宜用雙料則藥力愈大而取效愈速雙料大盒四元小盒二元單料減牢痔瘡難得內消再用妙藥外搽可以斬草除根本堂獨創眞正珍珠態臘外搽妙藥專治無論年深月久一切惡痔立搽立愈倘內服外搽不過敷天根絕試過者萬無一失誠治痔瘡之第一靈藥也大瓶四元小瓶二元遠埠函購郵費加一當日回件無誤上海北柯南路小菜場對門坐北朝南便是

財運

未來預知術求財運最靈驗

●正財偏財●流年行運●禍福休咎●一決便知●

●萬人試驗●證據確實●恭印行世●祇收成本●

天有不測風雲人有旦夕禍福禍福之來縱有力者亦不能強坐視成敗得失一味聽諸天命敗興播志莫甚於此本會恭印是書即欲爾此缺慽出應至令歷試萬人書聰昭昭有口皆碑凡人事休咎平日吉凶●圖課成敗●財運衰旺一凶占閱未來眞相便能洞悉是吉是經即可預防知進知退胸有成竹備此一卷其利益誠難枚舉馬本會不惜工本特用中國上等白連史紙精印一大厚册夾頁襯訂裝式古雅雖貯藏百年不致霉壞每部紙收成本洋五角六分外埠諸君如欲批購以飽眼福可寄郵票六角一分當即原班掛號寄奉

1429

總批售處 上海北品義里 國粹保存會 本埠分售處 四馬路 大東書局 外埠分售處 杭州清河坊 問經堂書局

注意

未來預知術應用極廣預測財運一法尤爲靈驗奧妙書首特列占法不拘何人欲知流年行運有無正財偏財即可依法查閱未來得失瞭如指掌當場判定毫無差強日後效驗若合符契自本埠朱廷方君紹興金偉川君先後購中彩票●二獎一萬元●頭獎五千元皆由此書預示朕兆惠函證實疊經登刊滬上各報本書價値因是倍增證據確實可以覆按

鐵證

本會陸續收到各地靈驗證函堆積盈尺已不勝數擇其事關重要者即照原函膽錄一份送登中新各報自民國八年起所登之函如預知財運●購中彩券●死凶●天晴●尋人着落●病愈●機會●賭勝●謀事成就●考取首名●盈餘●色迷等數十百封皆有眞確地址一査即知

益世耳聾還聰丸

凡世人患耳聾之症甚多市上所售該藥林立然往往不得方法萬難收效然患耳聾者皆因腎水下虧相火上炎鬱火傷肝以致耳聾目昏聵視不靈陰虛氣虧血脈不能流通呼吸不能靈捺故有耳鳴耳聾耳脹耳痛不開等症本主入得世傳秘方加工精製專治男女老幼兩耳重聽雖二三十年老症服之立見神效轉聾爲聽補眞陰生津液除浮火退虛熱妙在服後神清氣爽身禧強健永無復發之患屢試屢驗萬無一失專治耳聾有再造之功早蒙仕兩學界信服允推耳聾還聽之妙樂一二年之新症二三盒告痊雖十年念年之老恙連服一料包可全愈每盒洋一元每料盒洋五元郵局函購原班回件上海三馬路大舞臺正對面錸雲藥房啟

106

哈德門香烟

每包拾枝出售

請向煙店問購○彼必
勸君購此○優美香煙
一包○以望下次惠顧
○因此香煙乃最精良
之品○彼固知君之必
再來購買也

哈德門香烟乃最佳之品

駐華英美煙公司總理
有限英國公司

858

留心假冒

▲貨眞價實▼

百補大保丹
林公 戒煙參餅
補身小保丹
眞牌 強種百補丸
老牌 辣克紅補丸
靈驗 婦科種將湯
固牙 金粘石牙粉
立效 三陰瘧疾丸
神效 小兒疳積糖
清香生髮油

總發行 上海棋盤街東 嚴大生藥廠
麥家圈 大生藥房

▲批發從廉▼